

**央企信托·SX508、509 号**  
**集合资金信托计划**  
**尽职调查报告**

**XX 信托有限公司**

**2022 年 9 月**

## 第一节-项目概况

### 一、交易结构概述

我司拟发起设立“央企信托·SX508、509号（永续债）集合资金信托计划”，每个信托计划规模不超过2.5亿元，信托计划各期无固定期限。信托募集资金用于向成都经开国投集团有限公司（以下简称“经开国投”，公开发债主体，联合资信评级AA+）进行永续债权式权益性投资，投资资金用于归还金融机构借款。融资人可通过签署通知函形式，在信托计划设立24个月时或之后的任一结息日宣布该笔永续债权式权益性投资到期，并由成都经开产业投资集团有限公司（以下简称“经开产投”，公开发债主体，新世纪评级AA+）对经开国投的还款提供不可撤销连带责任保证担保。

交易结构图如下：

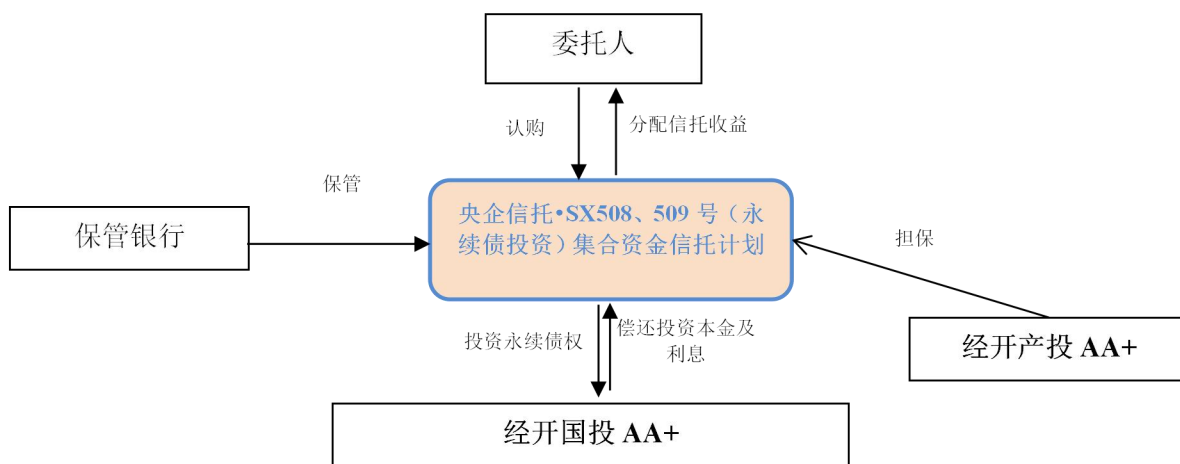

经查询，交易对手经开国投和担保人经开产投均属于名单内全覆盖。

### 二、龙泉驿区主要平台公司情况

龙泉驿区内各平台经过整合之后，形成以三大平台为主的管理体系，融资人和担保人资产规模分列第二和第一位。二者均为公开发债主体，是龙泉驿和成都经济技术开发区主要的基础设施建设和投融资主体，承担着区内主要城市基础设施、重大功能性项目以及生态移民工程的建设及管理任务。成都经开资本运营集团主要负责区域内资本运

作、投资等职能。

龙泉驿区主要平台公司情况（财务数据截至2021年12月末）

公司名称	主要业务	2021 年末总资产（亿元）	2021 年末净资产（亿元）	2021 年末资产负债率（%）	2021 年营业收入（亿元）	主体信用评级
成都经开产业投资集团有限公司	龙泉驿区基础设施建设和投融资主体	1,236.92	389.05	68.55%	55.78	AA+
成都经开国投集团有限公司	龙泉驿区的安居房和周边配套基础设施建设、公交、水务以及租赁等业务	991.62	360.07	63.69%	25.01	AA+
成都市龙泉现代农业投资有限公司	龙泉驿区生态移民项目及配套设施建设运营主体	336.56	96.67	71.28%	11.30	AA
成都经开资本运营集团有限公司	国有资本运营	/	/	/	/	/

## 第二节-成都市经济与财政情况

### 一、成都市社会经济发展情况

#### 1、基本经济情况

成都市是四川省省会、副省级市、特大城市、成渝地区双城经济圈核心城市，国务院批复确定的中国西部地区重要的中心城市，国家重要的高新技术产业基地、商贸物流中心和综合交通枢纽。截至 2019 年，全市下辖 12 个市辖区、3 个县、代管 5 个县级市，总面积 14335 平方千米。截至 2019 年末，成都常住人口 1658.10 万人，比上年末增加 25.10 万人，增长 1.54%。其中，城镇常住人口 1233.79 万人，常住人口城镇化率 74.41%，比上年末提高 1.29 个百分点。户籍人口 1500.07 万人，比上年末增加 24.02 万人，户籍人口城镇化率 62.54%。中心城区（“11+2”）年末常住人口 1090.70 万人，比上年末增加 21.90 万人。在全国特大城市中，居第四位。根据最新人口普查，截至 2020 年 11 月 1 日零时，成都常住人口 2094 万人。

成都市是我国西部地区重要的中心城市。《国务院关于实施西部大开发若干政策措施的通知》提出，加快基础设施建设，加强生态环境保护和建设，巩固农业基础地位，调整工业结构，发展特色旅游业，以及发展科技教育和文化卫生事业。国家将加大建设资金投入力度，提高中央财政性建设资金用于西部地区的比例，逐步扩大中央对西部地区一般性转移支付的规模，加大金融信贷支持，优先安排建设项目。水利、交通、能源等基础设施。优势资源开发与利用，有特色的高新技术及军转民技术产业化项目，优先在西部地区布局。同时，大力改善投资的软环境，实行税收优惠政策、土地和矿产资源优惠政策、扩大外商投资领域、拓宽利用外资渠道，深化西部地区国有企业改革，加快建立现代企业制度，搞好国有经济的战略性调整和国有企业的资产重组，加大对西部地区国有企业减负脱困、改组改造的支持力度。

成都市作为我国西南部重要的交通枢纽，交通非常便捷，主城区设有十陵、成都东站、成都机场、城东、城北、北门、茶店子、石羊场、昭觉寺、五桂桥、五块石、成都商贸城、新南门等 13 个客运中心。成渝线、宝成线、成昆线、达成线、遂成线 5 条电气化铁路干线在成都交汇；成绵乐城际铁路、成渝高速铁路、西成高速铁路三条高速铁

路通车运营；成贵高速铁路、成兰铁路、成蒲快速铁路、成昆铁路扩能改造等均在建设之中。成都武侯国际机场为民航西南管理局、西南空管局驻地。成都机场是中国国际航空、四川航空、成都航空、中国东方航空、西藏航空、祥鹏航空的基地机场。

成都市行政区划图：



2021年成都实现地区生产总值19916.98亿元，按可比价格计算，比上年增长8.6%。分产业看，第一产业增加值582.79亿元，比上年增长4.8%；第二产业增加值6114.34亿元，比上年增长8.2%；第三产业增加值13219.85亿元，比上年增长9.0%。全国各城市排名第七，与上年持平。

表：2019-2021年成都市主要经济指标及同比变化情况

项目	2021年		2020年		2019年	
	金额	增长率	金额	增长率	金额	增长率
地区生产总值(亿元)	<b>19916.98</b>	<b>8.6%</b>	17,716.7	4.0%	17012.65	7.8%
第一产业增加值(亿元)	582.79	4.8%	655.2	3.3%	612.18	2.5%
第二产业增加值(亿元)	6114.34	8.2%	5,418.5	4.8%	5244.62	7.0%
第三产业增加值(亿元)	13219.85	9.0%	11,643.0	3.6%	11155.86	8.6%

## 2、财政收支情况

近年来成都市一般公共预算收入持续增长，其中税收收入占比高，收入质量及稳定性较好，能够满足民生、基础设施建设等领域的支出需求。

项目	2019年	2020年	2021年
<b>地方政府综合财力</b>	3382.16	3,811.7	4222.58
(一) 公共财政预算收入	1,483.00	1,520.4	1697.9
其中：税收收入	1,090.8	1,130.4	1272.93
非税收收入	392.2	390.03	424.97
税收收入/公共财政收入	73.55%	74.35%	74.97%
(二) 转移性收入	351.06	399.9	341.25
(三) 政府性基金收入	1,548.1	1,891.40	2183.43
其中：国有土地使用权出让收入	1365.83	1,703.4	1979.99
<b>财政总支出</b>	3675.8	4391.4	4584.53
(一) 公共财政支出	2006.8	2158.0	2237.56
(二) 政府性基金支出	1669	2233.4	2346.97
<b>财政自给率</b>	73.9%	70.45%	75.88%

**政府债务方面**，2021年发行新增债券648.7亿元、再融资债券227.4亿元，举借外债0.4亿元。偿还到期政府债券272.8亿元和减少外债0.1亿元后，债务余额为4043.3亿元，比2020年底增加603.6亿元，控制在省政府核定的债务限额4364.7亿元内，债务风险总体可控。分类型看：全市一般债务限额1276.8亿元，余额1204.8亿元；专项债务限额3087.9亿元，余额2838.5亿元。

### 3、成都市房地产发展情况

#### (1) 土地市场

2020年全年成都市涉宅用地供应面积约1082万 $m^2$ ，同比下降1.0%，与2019年基本持平。商办用地供应面积约501万 $m^2$ ，同比上升32.5%。总供应量高于去年同期。从月度表现看，9月后成都进入推地高峰，12月达到年内供应峰值。

## 涉宅用地、商办用地全年度及月度供应面积（建设用地面积）

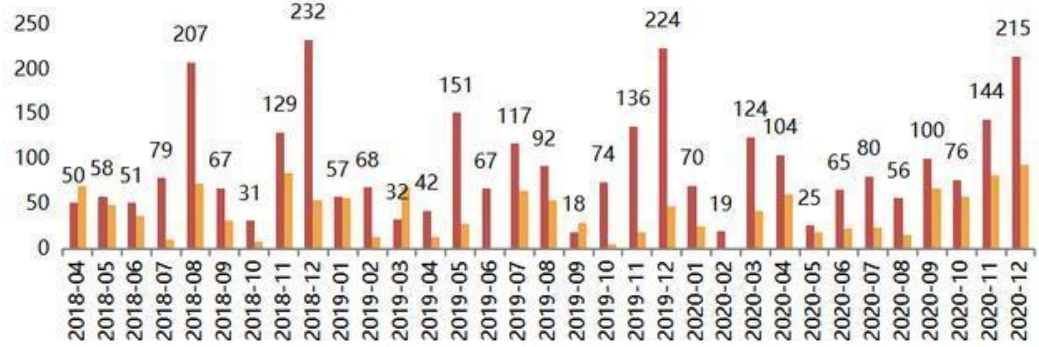

涉宅用地成交约 951 万m<sup>2</sup>，同比下降 10.0%，商办用地成交约 426 万m<sup>2</sup>，同比上升 17.5%。从月度表现来看，成交高峰再次出现在四季度。

## 涉宅用地、商办用地全年度及月度成交面积（建设用地面积）

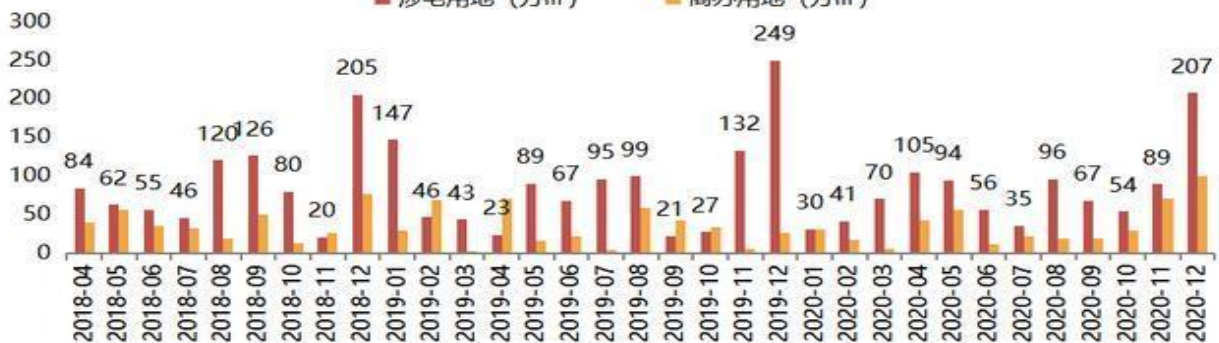
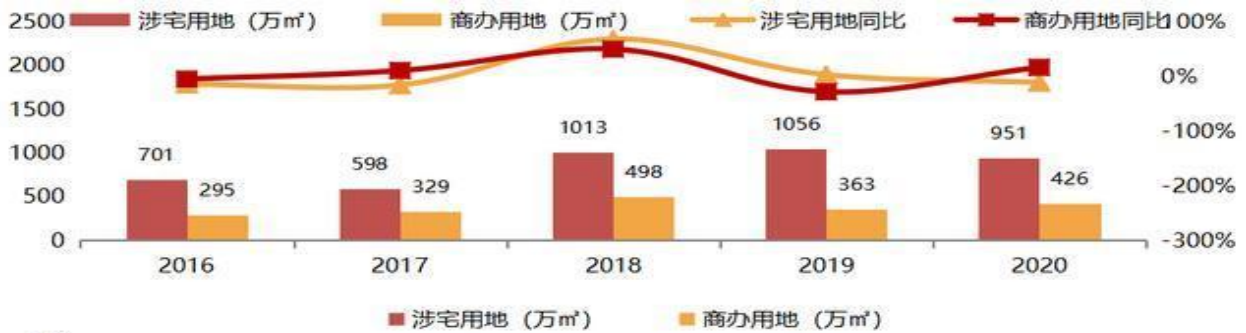

2020全年天府新区宅地成交面积领先其余各区，成交面积为133.5万m<sup>2</sup>，龙泉驿、青白江、新都成交面积超过60万m<sup>2</sup>。

各区域涉宅用地、商办用地全年度成交面积（建设用地面积）



## (2) 商品住宅市场

成都全市商品住宅2020全年累计成交2361万㎡，同比上升7.7%，2016年以来首次同比上升。供应面积为2691万㎡，同比上升5.2%。销供比为0.88，近三年销供始终维持在0.9上下。疫情逐渐结束，成交量出现补偿性增长，3-9月成交量均高于去年同期。受9月、11月新政影响，四季度成交量有所下滑，10月和12月成交量均远低于去年同期。

成都商品住宅全年供需情况及销供比

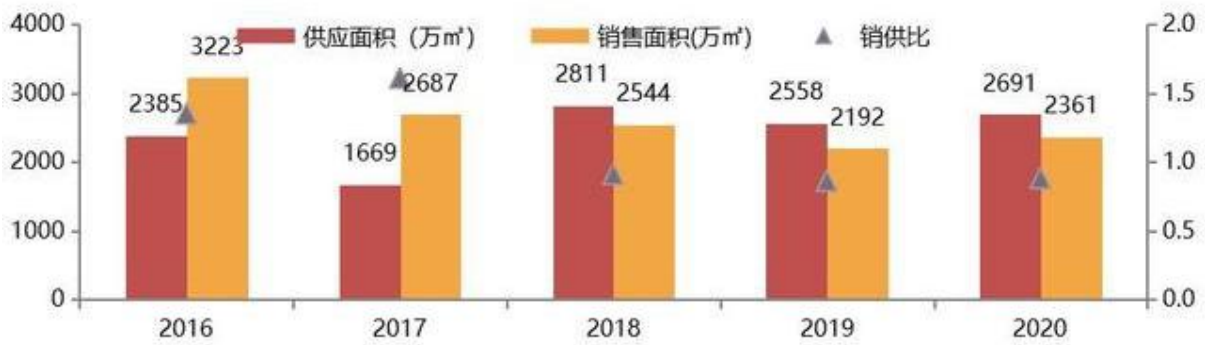



成都商品住宅月度供需情况及销供比

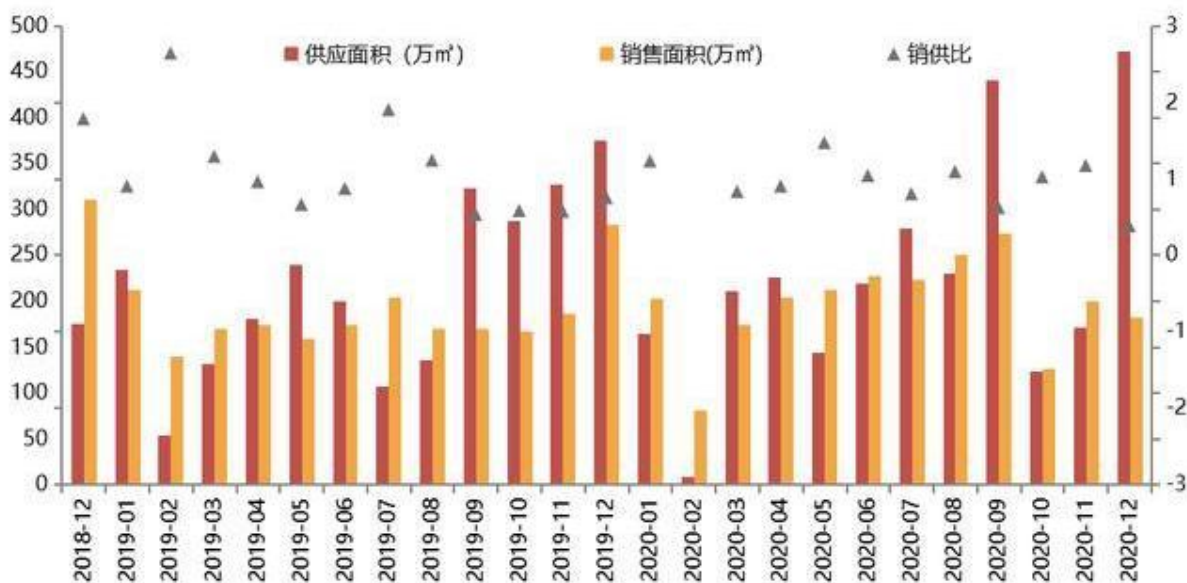

成都市商品住宅各区域全年度供销量



成都商品住宅市场全年开盘套数 10 万套，较去年全年减少 5 万套，需求有所挤压，叠加低价限价盘集中开盘，全年整体认购率上升至 63%，较去年全年提升 10 个百分点；5 月认购率达到峰值 78%。需求释放在 6 月有见顶趋势，认购率有所回落至 56%，年末低价盘集中取证，认购率在 12 月回升至 75%。成都市商品住房市场全年保持着较高的供应节奏，供应量、成交量均同比增长，成交量是 2016 年以来首次同比增长。

从商品房销售情况看，成都市 2020 年 1-12 月房地产销售业绩 TOP20 企业合计销售金额 2595.4 亿元，销售面积 1818.1 万㎡，成都市房地产销售金额 TOP3 企业均超 200 亿，超 100 亿企业 11 家。万科在聚焦产品和服务的发展战略之下，凭借优异的产品和

精准的客户需求抓取，在成都房地产市场中持续保持领先地位，1-12月销售金额达242亿，蝉联销售金额排行TOP1。中国恒大1-12月销售面积达208.7万 $m^2$ ，为销售面积排行TOP1。2020年，成都本土房企及国有房企表现亮眼，如兴城人居、德商集团、新希望地产、润达丰滨江、蓝光发展、成都城投置地、领地集团等进入TOP20。全国性房企持续深耕城市，全年销售业绩稳步提升。

排名	企业名称	销售金额 (亿元)	排名	企业名称	销售面积 (万 $m^2$ )
1	万科	242.0	1	中国恒大	208.7
2	保利发展	232.1	2	万科	161.0
3	龙湖集团	213.4	3	保利发展	150.1
4	兴城人居	196.8	4	兴城人居	145.0
5	中国恒大	195.0	5	润达丰滨江	119.6
6	德商集团	178.6	6	龙湖集团	115.1
7	中国铁建地产	158.0	7	融创四川	93.6
8	中海地产	156.9	8	蓝光发展	91.9
9	新希望地产	150.3	9	中国铁建地产	89.1
10	润达丰滨江	126.3	10	德商集团	84.8
11	旭辉集团	109.1	11	中海地产	81.0
12	融创四川	94.4	12	新希望地产	79.0
13	蓝光发展	89.4	13	旭辉集团	70.9
14	成都城投置地	88.9	14	花样年	63.2
15	万华	88.1	15	成都城投置地	58.5
16	华润置地	65.6	16	华润置地	51.1
17	花样年	62.5	17	万华	46.1
18	领地集团	54.4	18	领地集团	41.4
19	招商蛇口	49.4	19	佳兆业集团	35.0
20	大悦城控股	44.2	20	碧桂园	33.0

排名	企业	拿地金额 (亿元)	排名	企业	拿地面积 (万 $m^2$ )
1	成都轨道交通	146.82	1	成都轨道交通	240.15
2	兴城人居	58.09	2	蓝光发展	154.62
3	建发房产	46.82	3	成都城投	116.48
4	保利发展	45.39	4	禹洲集团	107.60
5	万科	44.94	5	华侨城	94.31
6	龙湖集团	44.30	6	招商蛇口	90.97
7	禹洲集团	42.20	7	龙湖集团	77.80
8	蓝光发展	36.99	8	保利发展	70.36
9	花样年	34.17	9	花样年	65.26
10	德商集团	33.49	10	兴城人居	54.36
11	华侨城	29.96	11	领地集团	45.52
12	隆基泰和	28.26	12	德商集团	44.63
13	招商蛇口	27.57	13	雅居乐	35.74
14	成都城投	25.28	14	绿地控股	35.40
15	荣盛发展	23.51	15	五矿地产	33.95
16	德信中国	22.83	16	旭辉集团	31.98
17	中国奥园	21.89	17	深圳控股	31.91
18	旭辉集团	20.70	18	万科	28.67
19	中海地产	19.47	19	隆基泰和	25.98
20	新希望地产	18.65	20	建发房产	23.65

从供给端来看，商品住宅供应面积连续三年超过2500万 $m^2$ ，宅地供应面积（规划建设面积）连续三年超过2300万 $m^2$ ，长期位于高位。未来通过保持高供应节奏来控制房价地价上涨的基本模式将延续，供应仍将维持高位。

同时，通过一系列细化政策，如完善土地价格体系、升级土拍规则、调整新房摇号规则等方式，供应模式还将实现精准化。保障刚需购房者的权益，挤压投资需求，实现房地产市场的良性健康发展。

从需求侧来看，外来人口流入红利以及城市价值逐步兑现是本轮楼市热量反弹的重要因素。展望未来，成都所在的成渝城市群在“十四五”中的规划能级进一步提升，内外交通的持续增强，人口吸附能力也将继续提升，为成都市房地产市场带来新的需求。随着机械人口的进一步流入、自然人口的增长、行政区划的升级以及规划建设成果的落地，需求端还将得到进一步的释放。

## 二、龙泉驿区基本情况

### 1、基本经济情况

龙泉驿区位于成都市东部，全区面积 556 万平方公里，常住人口 130 万，下辖 10 个街镇乡、158 个村（社区）。龙泉驿区是成都市东部副中心和东部主城区，是国务院批准的成都市城市向东发展主体区域，区域内设有国家级经济开发区一个（成都经开区）、国家层级生态战略合作项目（成都中法生态园）和成都汽车产业功能区。

按照成都市“一区一主业”的产业布局，根据成都市“3+N”园区布局（高新区、天府新区、经开区+其他区市县工业园区），龙泉驿区重点发展汽车整车、零部件和工程机械产业。近年来，通过不断完善基础设施，提升园区承载能力，汽车产业转型升级，高端装备快速发展，龙泉驿区经济保持增长，经济总量位居成都各区县前列。近年来，龙泉驿区汽车产业发展迅速，先后引进一汽大众、一汽丰田、东风神龙、吉利、沃尔沃等 18 个整车（机）制造项目和大众发动机、富维江森等 290 余个零部件项目，聚集了德国博世、美国德尔福等 67 家世界 500 强企业，整车生产能力超过百万辆。

龙泉驿区交通便利，是成都交通枢纽的重点区域，距成都市中心 12 公里，距双流国际机场 28 公里，成都市内多条地铁直达中心城区（已建成 2 号线和 4 号线，13 号线在建），区域内多条主干道与成都市相连，成渝高速、成渝铁路、成昆铁路等穿过境内。

成都经济技术开发区（以下简称“成都经开区”）坐落于龙泉驿区，于 1990 年 7 月设立，2000 年 2 月被国务院正式批准为国家级经济技术开发区，是四川省和成都市确定的以汽车（工程机械）整车及关键零部件为主导的现代制造业基地，为了实现高效管理，成都经开区和龙泉驿区实行“政区合一”的管理办法。成都经开区管委会作为成都市人民政府的派出机构，行使规划、建设和管理等权限，但其财政由龙泉驿区财政局统筹安排。2017 年 2 月，工业和信息化部批复同意《成都市创建“中国制造 2025”试点示范城市实施方案》，成都由此成为继宁波市、苏南城市群和珠江西岸城市群之后，全国第三批、西部第一批“中国制造 2025”试点示范城市。2017 年 4 月，成都市政府印发《成都市建设“中国制造 2025”试点示范城市实施方案》（以下简称“实施方案”），根据实施方案，成都市将以成都天府新区、成都高新区、成都经开区三个国家级开发区为龙头，N 个区（市）县工业园区为主体，加快建设“大创造”“大智造”“大车都”工业板块和一批工业集中发展区，规划建设龙泉山东侧工业走廊，形成龙头引领、多点

支撑的“3+N”工业发展格局，根据实施方案，龙泉驿区（成都经开区）成为成都市打造先进制造业的重点板块，将继续获得国家层面的大力支持。

成都市在2017年提出“东进、南拓、西控、北改、中优”十字城市发展方针，积极构建“一心两翼三轴多中心”城市空间结构。其中在2019年特别提出要加大“东进”力度，坚持精筑城、广聚人、强功能、兴产业，突出重点、循序渐进、稳步推进，打造龙泉山东侧沱江发展轴，加快空港新城、天府奥体城、国际高等教育园区建设，推进简州新城、淮州新城、龙泉山城市森林公园建设，加快建设地铁18号线和成资、成简快速路等基础设施，强力推进大运村、东部新城市民中心、金堂通用航空机场等重大支撑性项目建设。

龙泉驿区是成都“东进”战略的桥头堡，成渝经济圈核心成员。在成都2020年政府工作报告中，特别提及全面落实党中央重大战略部署，大力推动成渝地区双城经济圈建设，推动在西部形成高质量发展的重要增长极。而龙泉驿区正处于东进的首要区域。

2021年，龙泉驿区实现地区生产总值（GDP）1504.4亿元，首次突破1500亿，仅次于高新区，居全市23个区市县中第2位，按可比价计算同比增长7.2%。按第七次全国人口普查常住人口134.62万计算，人均GDP11.18万，居全市第8位。

2021年，龙泉驿区第一产业增加值29.8亿元，比上年增长4.0%，两年平均增长3.8%；第二产业增加值948.9亿元，比上年增长7.3%，两年平均增长5.9%；第三产业增加值525.6亿元，比上年增长7.1%，两年平均增长4.7%。三次产业结构由上年的2.6:62.3:35.1调整为2.0:63.1:34.9。全区规模以上工业增加值比上年增长9.7%，两年平均增长7.2%。全区八大特色产业中，汽车工业、电子信息产业制造业、石油化学工业、食品饮料及烟草工业、冶金工业和建材工业增加值增速分别为12.9%、33.0%、7.8%、8.0%、7.2%和7.9%，机械工业和轻工行业增加值分别下降3.0%、22.7%

2022年上半年，根据成都市区（市）县地区生产总值统一核算结果，龙泉驿全区地区生产总值实现743.7亿元，增长3.4%。。

#### 最近三年龙泉驿区国民经济情况

项目	2021年		2020年		2019年	
	数值 (亿元)	增速 (%)	数值 (亿元)	增速 (%)	数值 (亿元)	增速(%)
地区生产总值	1,504.4	7.2%	1,355.2	3.9%	1,318.9	4.0%

全社会固定资产投资	653.0	0.1%	652.3	3.8%	628.4	15.1%
社会消费品零售总额	264.6	15.0%	230.1	-2.1%	234.9	57.5%

4G 4G 17:38

经济 地区评分 下属辖区 城投平台 目录 二三

经济实力 财政及债务

序号	地区	GDP(亿元)	GDP增速(%)
1	龙泉驿区	1,504.39	7.20
2	金牛区	1,472.90	7.20
3	青羊区	1,454.93	8.10
4	武侯区	1,358.77	7.20
5	成华区	1,273.27	9.90
6	锦江区	1,260.60	7.20
7	双流区	1,130.56	8.70
8	新都区	1,000.11	8.20
9	郫都区	724.19	8.00
10	温江区	688.13	7.20
11	青白江区	620.16	8.70
12	简阳市	620.09	8.00
13	彭州市	601.99	11.20
14	金堂县	524.38	9.00
15	都江堰市	484.28	7.10
16	新津区	444.41	8.60
17	崇州市	442.59	8.70
18	邛崃市	386.32	8.60
19	大邑县	317.40	8.10
20	蒲江县	203.94	8.70

企业预警通

在 2021 年 5 月中航锂电 280 亿总投项目落地后，同年 10 月，亿纬锂能与成都经开区管委会签署协议，2022 年 4 月 27 日，亿纬锂能发布公告，总投 200 亿元的“亿纬锂能动力储能电池项目”启动。

2021 年 5 月 29 日，在 2021 中外知名企业四川行投资推介会暨项目合作协议签署



仪式上，成都经开区与中航锂电科技有限公司成功签约，中航锂电动力电池及储能电池成都基地项目正式落户，项目总投资280亿元，预计年产值400亿元，将新增就业1.3万人。

中航锂电动力电池及储能电池成都基地项目将建设动力电池及储能电池的研发中心和生产、销售基地，设立华西总部、电池工程和先进技术研究院，带动上下游产业链企业落户，打造中航锂电华西产业集群。项目将分两期建设，产品主要配套国内外新能源汽车及储能市场等应用领域。

该项目是成都市重大产业化项目投资基金成立以来，投资金额最大、推进速度最快的百亿级项目，从对接到落地，仅68天，并且实现当天签约，当天项目公司注册成立，从正式签约到开工，仅31天。

该项目全部建成达产后，将有利于推动成都市动力电池产业生态链建立健全，填补成都市新能源汽车动力电池高端制造业空白。

中航锂电成都项目（一期）位于成都市龙泉驿区，规划总用地面积约600亩，总建筑面积约51万平方米。拟建规模20GWh，项目产品为锂离子动力电池及储能电池，主要应用于新能源乘用车和储能等领域。



## 共建成渝地区双城经济圈160个重大项目之一——成都龙泉驿区中航锂电项目（一期）

2022-02-14 19:37:47

近日，《共建成渝地区双城经济圈2022年重大项目名单》发布，其中共纳入标志性重大项目160个、总投资超2万亿元，2022年计划投资1835亿元。

### 服务重大项目 助力企业落户龙泉驿中航锂电项目在区公共资源交易中心顺利完成开评标

www.chengdu.gov.cn 填报时间: 2021-07-07 责任单位: 龙泉驿区公共资源交易服务中心

【字体: 大 中 小】 打印 收藏 分享到

总投资280亿元的成都市重大产业化新能源项目中航锂电，从签约起就受到了社会的广泛关注。为助推项目顺利落地开工，我中心采取三项服务，助力企业顺利完成开评标。

2021年10月27日，亿纬锂能与成都经开区管委会签署《亿纬锂能50GWh动力储能电池项目战略合作框架协议》。

4月27日，亿纬锂能发布公告称，该公司拟与成都经开区管委会签订的《项目投资合作协议》，该协议主要内容包括，该项目名称为“亿纬锂能动力储能电池项目”，项目总投资200亿元，其中一期项目投资100亿元，其中固定资产投资55亿元。

上述项目，亿纬锂能或亿纬锂能指定的下属公司将分两期投资建设年产50GWh动力储能电池生产基地和成都研究院，其中一期包含20GWh动力储能电池生产基地和研究院一期；二期包含30GWh动力储能电池生产基地和研究院二期。预计项目全面达产后年产值约375亿元。

该项目拟选址成都经开区（龙泉驿区），项目用地位置、界址、用途、面积、年限、规划设计条件以亿纬锂能依法竞得的土地使用权为准。该项目拟用地净面积约1000亩，其中一期约480亩，用地性质为工业用地。

对上市公司影响方面，公告显示，本次合作有利于双方充分发挥各自的资源和优势，加快实现公司在动力储能电池业务板块的布局和项目的落地，进一步推动公司在锂离子电池生产和研发领域的整体发展，持续提升公司在新能源行业的影响力和综合竞争力，符合公司的发展战略规划和全体股东的利益。

亿纬锂能的主要业务是消费电池（包括锂原电池、小型锂离子电池、圆柱电池）和动力电池（包括新能源汽车电池及其电池系统、储能电池）的研发、生产和销售。

**惠州亿纬锂能股份有限公司**  
**关于与成都经济技术开发区管理委员会签订**  
**《项目投资合作协议》的公告**

公司及董事会全体成员保证信息披露的内容真实、准确、完整，没有虚假记载、误导性陈述或重大遗漏。

**一、投资概述**

2021年10月27日，惠州亿纬锂能股份有限公司（以下简称“公司”“亿纬锂能”）与成都经济技术开发区管理委员会（以下简称“成都经开区管委会”）签署《亿纬锂能50GWh动力储能电池项目战略合作框架协议》，双方拟发挥各自优势，在锂离子电池生产和研发领域开展良好合作，就公司在成都经开区管委会所辖区域内新征土地建设“亿纬锂能50GWh动力储能电池项目”达成相关约定。

公司拟与成都经开区管委会就公司在成都经济技术开发区（成都市龙泉驿区）内投资建设动力储能电池项目相关事项签订《项目投资合作协议》（以下简称“本协议”），

中航锂电和亿纬锂能均为新能源汽车的电池主要提供商，从2022年5月的数据看，两者装车量分别位于第3和第6位。



**2.10 2022年5月国内动力电池企业装车量前五名**

序号	企业名称	装车量 (GWh)	占比
1	宁德时代	8.51	45.85%
2	比亚迪	4.09	22.01%
3	中创新航	1.64	8.82%
4	国轩高科	0.91	4.92%
5	欣旺达	0.54	2.88%
6	亿纬锂能	0.50	2.71%
7	孚能科技	0.43	2.31%
8	蜂巢能源	0.37	2.01%
9	捷威动力	0.22	1.21%
10	瑞浦兰钧 (瑞浦能源)	0.22	1.19%
11	多氟多	0.20	1.09%
12	塔菲尔	0.18	0.98%
13	LG新能源	0.13	0.72%
14	力神	0.13	0.68%
15	鹏辉能源	0.10	0.53%

注：对多家电池企业配套同一车型产品采取平均值方式计算，换电车型选取储能电容量最大值计算



同时，龙泉驿区推动中德智能网联汽车试验基地加快建设，支持孵化园等创新创业平台发展，推动中慧尔智慧环保、卡洛德机器人等项目加快落地，全年新增新经济企业2400余家。其中，中德智能网联汽车试验基地于2017年底获批，是全国唯一的国家级中德智能网联汽车实验基地。

龙泉驿区目前已有A股上市公司6家，包括国光股份(002749)、金时科技(002951)、秦川物联(688528)、康华生物(300841)、豪能股份(603809)、贝瑞基因(000710)等。2021年龙泉驿区纳税大户分别为四川中烟工业、一汽大众成都分公司、四川一汽丰田、中嘉汽车制造(成都)有限公司(沃尔沃)、浙江豪情汽车制造有限公司成都分公司等，主要以汽车产业纳税为主。

## 2、财政收支情况

2021年，龙泉驿区完成一般公共预算收入80.05亿元，增速6.7%，其中税收收入68.61亿元，增速7.8%，税收占一般公共预算收入的85.7%；政府性基金收入95.12亿元，同比增长14.9%。

2022年上半年，龙泉驿全区实现一般公共预算收入36.0亿元，下降14.7%，其中，地方税收收入27.2亿元，下降27.3%。下降主要由于受到疫情影响严重，并在税收上政府进行了进一步的减免所致。

龙泉驿区2019年-2021年财政情况

	项目(单位:亿元)	2021年	2020年	2019年
<b>1</b>	<b>一般公共预算收入</b>	<b>80.05</b>	<b>75.00</b>	<b>71.27</b>
1.1	税收收入	68.61	63.67	59.1
2	一般公共预算支出	110.77	111.4	111.17
<b>3</b>	<b>政府性基金收入</b>	<b>95.12</b>	<b>82.81</b>	<b>70.76</b>
4	国有资本经营预算收入	1.85	1.92	1.72
<b>5</b>	<b>地方可支配财力(1+3+4)</b>	<b>177.02</b>	<b>159.73</b>	<b>143.75</b>

经济实力 **财政及债务**

序号	地区	一般公共预算收入(亿元)	税收收入(亿元)
1	武侯区	103.24	91.93
2	金牛区	97.38	75.00
3	青羊区	93.62	82.48
4	双流区	90.17	75.19
5	锦江区	90.05	74.51
6	成华区	85.40	62.62
7	龙泉驿区	80.05	68.61
8	新都区	72.00	49.50
9	郫都区	50.92	37.24
10	温江区	50.00	40.00
11	青白江区	45.01	28.09
12	金堂县	41.96	17.58
13	简阳市	40.23	26.33
14	彭州市	40.10	29.50
15	都江堰市	40.00	22.64
16	新津区	32.77	18.50
17	崇州市	31.52	20.82
18	邛崃市	30.48	16.27
19	大邑县	20.04	11.78
20	蒲江县	12.48	8.31

企业预警通

截至 2021 年末, 龙泉驿区政府债务余额为 256.38 亿元, 其中: 一般债务余额 83.76 亿元、专项债务余额 172.62 亿元, 严格控制在市政府批准的 259.11 亿元限额以内, 政府债务风险总体可控。

近三年债务情况如下: 单位: 亿元

年度/指标	债务余额	一般财政收入	综合财力	一般财政支出	GDP	负债率	债务率	财政自给率
2019	179.15	71.27	143.75	111.17	1,318.90	13.58%	124.63%	64.11%

2020	231.95	75	159.73	111.4	1,355.20	17.12%	145.21%	67.32%
2021	256.38	80.05	177.02	110.77	1,504.40	17.04%	144.83%	72.27%

由上可见，2021年龙泉驿区的债务水平有所改善，财政自给率明显提升。

### 3、龙泉驿区房地产发展情况

2021年住宅用地出让价格均在1100-1500万/亩，且市场化房企为主要的参与主体。房价稳定在18000-20000元/平左右。

7月14日，成都二批次土拍结束，本次土拍推出涉宅用地55宗，总出让面积约3062亩，最终实现53宗成交，成交用地面积2915亩，收入402.4亿元

其中龙泉驿区出让6宗，全部成交，1宗达到上限，摇号成交。清水限价在20000-25000元/平左右。

The screenshot displays six land parcels for sale in Longquanshi District, all marked as '已成交' (sold). The listings are as follows:

- 龙泉驿区龙泉街道30.31亩**: 宗地编号: LQ04(252):2022-04, 净用地面积: 30.3052 (亩), 清水限价: 18000 (元/平方米), 竞得公司: 经开国投, 成交楼面价: 6500 (元/平方米)
- 龙泉驿区大安街道35.90亩**: 宗地编号: LQ11(211/252):2022-11, 净用地面积: 35.901 (亩), 清水限价: 20000 (元/平方米), 竞得公司: 龙泉平台, 成交楼面价: 4700 (元/平方米)
- 龙泉驿区大面街道30.14亩**: 宗地编号: LQY01(21/251):2022-050, 净用地面积: 30.145 (亩), 清水限价: 25500 (元/平方米), 竞得公司: 人居, 成交楼面价: 7500 (元/平方米)
- 龙泉驿区大安街道26.41亩**: 宗地编号: LQ27(252):2022-27, 净用地面积: 26.4081 (亩), 清水限价: 23000 (元/平方米), 竞得公司: 华添, 成交楼面价: 9200 (元/平方米)
- 龙泉驿区十陵街道59.62亩**: 宗地编号: LQ25(252):2022-25, 净用地面积: 59.6215 (亩), 清水限价: 24000 (元/平方米), 竞得公司: 华润, 成交楼面价: 11500 (元/平方米)
- 龙泉驿区大安街道21.11亩**: 宗地编号: LQ28(252):2022-28, 净用地面积: 21.1106 (亩), 清水限价: 22000 (元/平方米), 竞得公司: 远大, 成交楼面价: 8800 (元/平方米)

龙泉驿区2021年以来住宅用地出让情况:

单位: 元

位置	开发商	拍卖时间	成交楼面价	容积率	土地价格/亩	是否限价	清水限价	说明
东安街道	龙湖	2021/6/11	6050	2.5	10,088,375.00	是	16000	
大面街道	新希望&美的	2021/6/9	9030	2.0	12,046,020.00	是	16600	
洛带街道	瑞新	2021/9/17	4400	1.5	4,402,200.00	是	11000	非核心区域

柏合街道	经开国投	2021/9/17	4300	2.0	5,736,200.00	是	12790	非核心区域；区国有企业拿地
东安街道	新希望/经开兴东	2021/9/17	6600	1.5	6,603,300.00	是	18140	区国有企业拿地
东安街道	深业	2021/9/17	4900	4.0	13,073,200.00	是	16050	
东安街道	首钢	2021/9/16	9850	2.0	13,139,900.00	是	17000	
十陵街道	华润	2021/12/8	10900	2.0	14,540,600.00	是	18500	
十陵街道	龙湖	2022/4/1	9800	1.8	11,896,612.00		22000	
东安街道	成都国信	2022/4/2	8750	2.0	11,672,500.00		21500	
东安街道	信怡	2022/4/1	8750	2.5	14,590,625.00		21000	

**成都购房通**

**成都-龙泉驿区** 2022年05月

新房清水开盘均价 **17282元/m<sup>2</sup>** 环比上月 **▲0.69%**

**均价走势** 近6月 近1年

月份	均价 (元/m <sup>2</sup> )
12月	1.76万
1月	1.765万
2月	1.76万
3月	1.79万
4月	1.71万
5月	1.73万

加入群聊，一起探讨  
“成都未来的楼市行情如何？” [加入群聊](#)

**该区域热门板块**

- 东安湖** 查看详情 >  
综合评星: ★★★★★  
5498人关注
- 十陵** 查看详情 >  
综合评星: ★★★★★  
3496人关注
- 龙泉山** 查看详情 >  
综合评星: ★★★★★

**成都购房通-排行榜**

- 龙湖焕城** 2

精装17800元/m<sup>2</sup>起

龙泉驿区-东安湖 2073

即将开盘 首开 总平图 近地铁

楼盘榜单 入选龙泉驿区热评榜第2名

近30天评论数: 559 | 近30天浏览量: 187.8w
- 华润置地未来之城** 3

在售参考价: 11731-30449元/m<sup>2</sup>

龙泉驿区-东安湖 4701

在售 总平图 知名开发商 临湖

楼盘榜单 入选龙泉驿区热评榜第3名

近30天评论数: 352 | 近30天浏览量: 216.0w
- 龙湖 光年** 4

洋楼单价: 20596-27096元/m<sup>2</sup>

住叠总价区间544-875万元

龙泉驿区-洪河 1799

即将开盘 总平图 近地铁

楼盘榜单 入选龙泉驿区热评榜第4名

近30天评论数: 341 | 近30天浏览量: 89.2w
- 新希望 经开兴东 锦胤云境** 5

最近批次: 高层186-325万元/套 洋房210-330万/套

龙泉驿区-东安湖 754

在售 总平图 近地铁

楼盘榜单 入选龙泉驿区热评榜第5名

### 第三节-融资人-经开国投

#### 一、基本情况

名称	成都经开国投集团有限公司
类型	有限责任公司(国有独资)
住所	四川省成都市龙泉驿区龙泉玉扬路 302 号
法定代表人	张晓峰
注册/实收资本	1000000 万元人民币
成立时间	2005 年 10 月 26 日
营业期限	2008-10-17 至无固定期限
经营范围	项目投资、建设和管理；国有资产经营管理；投资咨询服务；房地产投资开发经营；城市配套基础设施，环境治理的投资、建设和管理；土地整理与开发；对外投资；物业管理。（依法须经批准的项目，经相关部门批准后方可开展经营活动）
统一社会信用代码	91510112782659896P

#### 二、历史沿革

经开国投系根据成都市龙泉驿区人民政府办公室《关于成立成都市龙泉驿区国有资产投资经营有限公司的通知》（龙府办[2005]138号）批复，于2005年10月26日成立的国有独资有限责任公司，由成都市龙泉驿区国有资产管理委员会办公室（以下简称“龙泉国资办”）以国有房屋及土地资产出资设立，设立时注册资本为2亿元人民币。四川众信会计师事务所进行了审验并出具了川众信验字[2005]第024号验资报告。

2008年12月，根据龙泉国资办《关于对成都市龙泉驿区国有资产投资经营有限公司增资扩股的决定》（龙国资办[2008]64号）、《关于对成都市龙泉驿区国有资产投资经营有限公司增资的决定》（龙国资办[2008]65号）批复，同意龙泉驿区国有资产管理委员会办公室和成都市创投房地产开发有限公司对经开国投增资8亿元人民币，其中龙泉驿区国有资产管理委员会办公室以货币资金、资本公积转增资本和债转股的方式出资7亿元人民币，成都市创投房地产开发有限公司以土地使用权出资1亿元人民币，经开国投注册资本变更为10亿元人民币。四川正则会计师事务所有限责任公司进行了审验并出具了川正则会师验字[2008]10号验资报告。

2010年6月，根据龙泉国资办《关于同意受让成都市龙泉驿区国有资产投资经营有限公司10%股权的通知》（龙国资办[2008]70号），龙泉驿区国有资产管理委员会办公室受让成都市创投房地产开发有限公司持有的成都市龙泉驿区国有资产投资经营有限公司10%的股权，划转完成后，成都市龙泉驿区国有资产管理委员会办公室共持有成都市龙泉驿区国有资产投资经营有限公司100%股权。

2016年4月，根据《中共成都市龙泉驿区委成都市龙泉驿区人民政府关于区政府职能转变和机构变革的实施意见》（龙委发【2015】6号）和《成都市龙泉驿区人民政府办公室关于印发成都市龙泉驿区人民政府办公室（成都市龙泉驿区人民政府法制办公室、成都市龙泉驿区国有资产和机关事务管理局）主要职责内设机构和人员编制规定的通知》（龙府办发【2015】40号文）通知，经股东会研究，同意公司股东成都市龙泉驿区国有资产管理委员会办公室所持有的本公司100,000万元人民币（占注册资本的100%）由成都市龙泉驿区国有资产和机关事务管理局承接。公司章程已按照股东决定将股东变更为成都市龙泉驿区国有资产和机关事务管理局。

2016年5月，公司股东成都市龙泉驿区国有资产和机关事务管理局以《关于区国投公司更名的批复》（龙国机函【2016】51号）同意公司更名。2016年9月，根据《准予变更登记通知书》（（龙泉驿）登记内变字【2016】第000174号），公司名称由成都市龙泉驿区国有资产投资经营有限公司变更为成都经济技术开发区国有资产投资有限公司。

根据2019年2月20日中共成都经开区工委办公室、中共成都市龙泉驿区委办公室、成都经开区管委会办公室、成都市龙泉驿区人民政府办公室发布的《关于转发〈中共成都市委办公厅成都市人民政府办公厅关于印发〈成都经济技术开发区成都市龙泉驿区“政区合一”体制机制优化调整方案〉和〈龙泉驿区机构改革方案〉的通知〉的通知》，原成都市龙泉驿区国有资产和机关事务管理局（简称“龙泉驿区国机局”）的国有资产监督管理职能职责由成都经开区国有资产监督管理和金融工作局（简称“经开区国资金融局”）承接。

龙泉驿区政府及经开区管委会于2020年4月8日联合出具《成都市龙泉驿区人民政府，成都经济技术开发区管理委员会关于成都经济技术开发区国有资产投资有限公司股权持有人变更的批复》，同意成都经开区国有资产监督管理和金融工作局将其持有的

经开国投 100%股权划转至成都经济技术开发区管理委员会（简称“经开区管委会”）。

根据经开区管委会于 2020 年 5 月 13 日出具的《成都经济技术开发区国有资产投资有限公司股东决定》，同意将龙泉驿区国机局（现经开区国资金融局）所持经开国投 100%股权划转至经开区管委会，并通过经开国投公司章程。经开国投公司章程中规定，经开区管委会授权经开区国资金融局代表经开区管委会依照公司章程对公司进行管理。2020 年 7 月 1 日完成了工商变更登记，经开国投股东由龙泉驿区国机局变更为经开区管委会。

2020 年 6 月 16 日，成都市工商行政管理局向经开国投核发（川市监成）登记内名变预登字[2020]59166 号《市场主体名称变更预先登记告知书》，同意经开国投名称变更为成都经开国投集团有限公司。2020 年 7 月 17 日，经开区管委会出具《成都经济技术开发区国有资产投资有限公司股东决定》，同意公司名称变更为成都经开国投集团有限公司；同意公司注册资本由 10 亿元增加至 100 亿元，出资方式为：2020 年 12 月 31 日前以资本公积的方式出资 60 亿元；2020 年 12 月 31 日前以未分配利润的方式出资 10 亿元；2025 年 12 月 31 日前以货币的方式出资 20 亿元；同意经开国投的经营范围变更为“项目投资、建设和管理；国有资产经营管理；投资咨询服务；房地产投资开发经营；城市配套基础设施，环境治理的投资、建设和管理；土地整理与开发；对外投资；物业管理”。2020 年 7 月 28 日完成变更登记。

### 三、股东情况

截至到 2020 年 12 月末，经开国投注册资本为 100 亿元，公司控股股东为成都经济技术开发区管理委员会。股东和出资情况如下：

股东名称	出资额（亿元）	出资比例
成都经济技术开发区管理委员会	100	100.00%
合计	100	100.00%

股权结构如下：

#### 公司控股股东和实际控制人



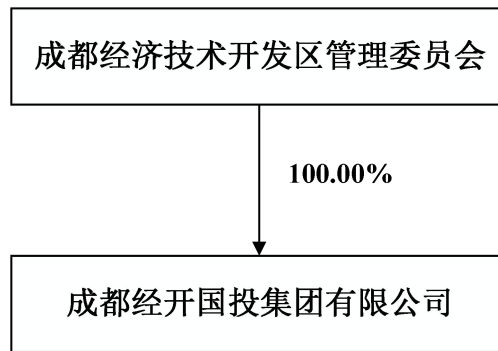

#### 四、主要高管简介

张晓峰，男，1972年9月出生，博士研究生学历，中国共产党员。历任成都经济技术开发区规划建设局副局长、成都经开国投集团有限公司副总经理、成都经济技术开发区现代工业投资服务局局长（挂职）、成都经济技术开发区现代工业投资服务局局长，现任成都经开国投集团有限公司董事长、总经理，成都市城市发展东移开发建设有限责任公司董事长、总经理。

#### 五、公司治理

公司已根据《公司法》及其他相关法律法规的规定，制定了《章程》（以下简称“公司章程”），建立了符合现代企业管理制度要求的法人治理结构，设有董事会、监事会及经理层。

##### （1）出资人

成都经济技术开发区管理委员会作为出资人履行对公司监督管理职责，行使如下职权：

- 1) 决定公司的经营方针、年度投资计划和年度融资计划；
- 2) 委派或更换非职工代表担任的董事、监事，决定有关董事、监事的报酬事项；
- 3) 审议批准董事会、监事会的报告；
- 4) 审议批准公司改制、重组；
- 5) 审议批准公司的年度财务预算方案、决算方案；
- 6) 审议批准公司的利润分配方案和弥补亏损方案；
- 7) 对公司增加或减少注册资本作出决定；
- 8) 对发行公司债券作出决定；
- 9) 对公司合并、分立、解散、清算或者变更公司形式作出决定；
- 10) 修改公司章程；

11) 对董事会及董事的履职情况进行评价和监督;

12) 法律、行政法规和公司章程规定的其他职权。

## (2) 董事会

根据公司章程,公司设有董事会,董事会由7人组成,其中:6人由出资人委派(出资人根据实际需要,可委派外部董事)、1人由公司职工代表大会选举产生并报出资人备案,董事会设董事长一名。

董事会行使下列职权:

1) 召集和主持董事会会议;

2) 组织制订董事会的各项制度,协调董事会的运作;

3) 监督、检查董事会决议的实施情况;

4) 签署应由公司法定代表人签署的文件;

5) 在发生特大自然灾害等不可抗力的紧急情况下,对公司事务行使符合法律、行政法规规定和公司利益的特别处置权,并在事后向公司董事会和出资人报告;

6) 出资人或董事会授予的其他职权。

董事会对出资人负责,行权下列职权:

1) 执行出资人的决定,并向出资人报告工作;

2) 决定公司的经营计划、投资方案、融资方案和年度经营目标,并根据工作情况随时对经理层实施情况进行监督;

3) 制订公司的年度财务预算方案、决算方案;

4) 制订公司的利润分配方案和弥补亏损方案;

5) 制订公司增加或者减少注册资本以及发行公司债券的方案;

6) 制订公司合并、分立、解散或者变更公司形式的方案;

7) 决定公司内部管理机构、分支机构的设置;

8) 在出资人批准的改制、重组计划内审核批准其具体事项;

9) 对按国有企业领导人员管理相关办法产生的经理层,进行聘任或解聘;建立健全经理层年度和任期考核制度,对经理层进行考核和监督,决定经理层报酬事项。根据董事长提名聘任或解聘董事会秘书,任免专门委员会主任、委员等人员;

10) 集团公司中层管理人员的任免。向全资子公司和代管企业委派董事、监事、高级管理人员确定(推荐)法定代表人、董事长(执行董事)、监事会主席、总经理;向控股、参股企业推荐(提

名)董事、监事、董事长(执行董事)、监事会主席、高级管理人员。

11) 制订公司的基本管理制度(包括薪酬和绩效制度);

12) 审议批准公司和下属各级企业(合并报表范围内的企业和代管企业)的借贷、投资、融资、担保、资产交易、关联交易事项(可部分授权公司经理层,下属各级企业董事会、执行董事或经理层决定),但按国有企业投融资管理等有关规定应由出资人或国有资产监督管理机构批准、核准或备案事项,按照规定程序上报。

13) 审议批准所出资企业(全资、控股、参股)和代管企业股东或股东会决定事项(可部分授权公司经理层决定),但按国有企业管理等有关规定应由出资人或国有资产监督管理机构批准、核准或备案事项,按照规定程序上报。

14) 制订公司章程草案或修正案草案;

15) 决定聘任承办公司审计业务的会计师事务所;

16) 法律、行政法规、公司章程规定和出资人授予的其它职权。

### **(3) 监事会**

根据公司章程,公司设监事会。监事由5人组成,其中:3人由出资人委派,2人由公司职工代表大会选举产生,监事会设主席1名,按规定程序由出资人从监事会成员中指定。公司董事、高级管理人员不得兼任监事。

监事会职权:

1) 检查公司财务;

2) 对董事、高级管理人员执行公司职务的行为进行监督,对违反法律、行政法规、公司章程或者股东会决议的董事、高级管理人员提出罢免的建议;

3) 当董事、高级管理人员的行为损害公司的利益时,要求董事、高级管理人员予以纠正;

4) 国务院规定的其他职权。

### **(4) 经理层**

公司设经理层。经理层由总经理、副总经理、其他高级管理人员组成,按国有企业领导人员管理相关办法产生,由董事会进行聘任或解聘,可由董事会成员兼任。其中,总经理1名,副总经理和其他高级管理人员的职数按出资人和国有资产监督管理机构相关规定执行。

公司经理层实行总经理领导下的分工负责制,根据分工和授权开展工作,行使职权,共同对董事会负责。

总经理行使下列职权:

1) 主持公司的生产经营管理工作，组织实施董事会决议，向董事会报告工作，董事会闭会期间向董事长报告工作；

2) 拟订公司年度经营计划、投资和融资方案，报董事会决定后，组织实施；

3) 拟订公司内部管理机构设置方案；

4) 拟订公司的基本管理制度；

5) 制定公司的具体规章；

6) 提出公司副总经理、财务负责人等高级管理人员人选的建议；

7) 聘任或解聘除应由出资人、董事会决定聘任或解聘以外的负责管理人员；

8) 本章程和董事会授予的其他职权。

公司具有健全、清晰的组织机构设置，体现了公司分工明确、相互制约的治理原则。

图：经开国投组织机构图

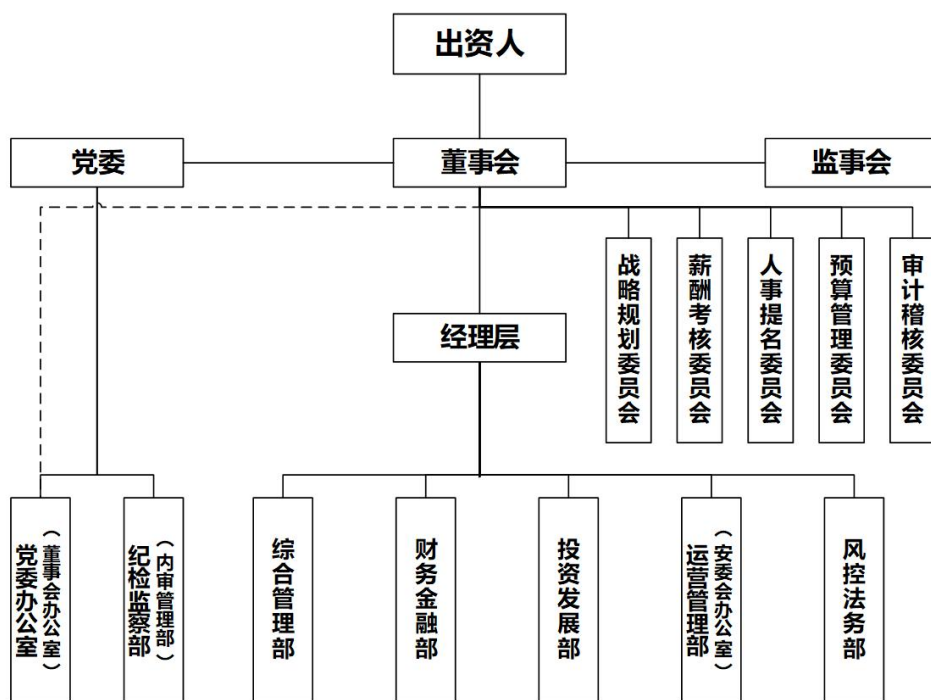

## 六、经营情况

成都经开国投主要业务是对成都经开区内基础设施项目进行开发建设，公司主营业务包括安居工程建设、基础设施代建、商品贸易、租赁业务、自来水销售业务和建筑业务等板块，其他业务包括物业管理、公交运营等。

2019-2021年，成都经开国投营业收入分别为 25.46 亿元、26.22 亿元和 25.01

亿元，主营业务收入分别为 21.47 亿元、22.50 亿元和 21.63 亿元。

近三年融资人主营业务收入构成情况表（单位：万元）

项目	2021 年		2020 年		2019 年	
	收入	占比	收入	占比	收入	占比
安居工程	-	-	77,810.00	29.67%	196,282.39	77.10%
基础设施代建	25,896.13	10.35%	31,336.96	11.95%	3,188.10	1.25%
商品贸易	86,440.65	34.56%	45,911.75	17.51%	-	-
租赁业务	30,550.41	12.21%	35,537.11	13.55%	16,838.67	6.61%
自来水销售业务	18,960.33	7.58%	17,576.00	6.70%	-	-
建筑业务	52,846.29	21.13%	16,810.00	6.41%	-	-
<b>主营业务小计</b>	<b>214,693.81</b>	<b>85.83%</b>	<b>224,981.82</b>	<b>85.79%</b>	<b>216,309.16</b>	<b>84.97%</b>
其他业务	35,443.84	14.17%	37,261.08	14.21%	38,270.12	15.03%
<b>合计</b>	<b>250,137.65</b>	<b>100.00%</b>	<b>262,242.90</b>	<b>100.00%</b>	<b>254,579.27</b>	<b>100.00%</b>

公司主要业务板块如下：

#### 1、安居工程业务板块

根据《中共成都市龙泉驿区委常委会议纪要（八届第94次6-4号）》文件要求，明确龙泉驿区内政府投资新建的农民安居工程，一律由成都经开国投作为业主单位，开展实施新居工程建设；根据成都市龙泉驿区人民政府关于区国资办《关于完善我区国有公司经营模式的请示》的批复（龙府函【2011】49号），同意区政府与成都经开国投建立委托代建的结算体系及回款机制。

该业务模式下，成都经开国投与项目业主方签订《项目建设协议》并垫资建设，待项目完工决算后，项目业主方支付相应安居工程项目建设款。项目业主方在签订项目建设协议时会根据所建项目周边商品房价格、项目建设成本及未来收益等因素综合考虑，与成都经开国投协商暂定安居工程每平方米的单价，竣工验收面积以实际交房面积计算，按实际交房面积\*单价确认回款金额，一般为成都经开国投实际发生成本的110%-130%左右。

根据公司披露的最新数据，截至2021年3月末，成都经开国投完工的安居工程14个，政府回购住宅部分，商业和车库由成都经开国投自持运营。2022年计划回款15.88亿元，2023年计划回款13.24亿元。

截至 2021 年 3 月末成都经开国投已完工安居工程情况表

单位：万元

序	项目名称	预计总投资	建设	已投资	已回款金	拟回款金	自持商业	回款	2022 年回	2023 年回
---	------	-------	----	-----	------	------	------	----	---------	---------

号			期间		额	额	账面价值	期间	款计划	款计划
1	西河小区	109,919.50	2008-2010	109,919.50	61,292.94	13,273.15	15,240.81	2014-2020	-	-
2	怡和新城A区	59,799.78	2007-2010	59,799.78	54,422.76	-	5,273.62	2012-2014	-	-
3	怡和新城B区	26,135.59	2007-2010	26,135.59	25,193.23	-	1,250.88	2012-2018	-	-
4	怡和新城C区	43,220.37	2007-2010	43,220.37	11,678.19	22,933.01	3,992.47	2014-2021	9,173.21	-
5	怡和新城D区	36,559.97	2007-2010	36,559.97	29,430.98	-	3,721.61	2014-2019	-	-
6	怡和新区一期	50,971.68	2006-2009	50,971.68	18,911.18	-	1,927.77	2012-2019	-	-
7	怡和新区二期		2006-2010		22,286.46	-	1,440.15	2012-2019	-	-
8	龙华新居二期	267,514.90	2009-2013	267,514.90	93,126.60	110,319.36	58,836.00	2014-2021	33,095.81	33,095.81
9	怡和新城E1/E2/E3/E4	296,295.27	2010-2013	297,176.69	49,500.00	7,517.39	15,956.39	2014-2020	3,006.96	-
			2010-2013		47,012.50	8,811.69	16,692.15	2014-2020	7,743.51	7,743.51
			2010-2013		15,000.00	41,072.67	18,301.09	2014-2021	16,821.80	16,821.80
			2010-2013		28,000.00	47,884.64	20,259.00	2014-2021	14,365.39	14,365.39
10	怡和新城F1区/F2/F3/F4	396,854.68	2011-2015	406,366.33	64,501.79	-	27,577.66	2016-2020	-	-
			2011-2015		78,010.71	-	28,063.48	2016-2020	-	-
			2011-2015		61,837.43	-	28,377.47	2016-2020	-	-
			2011-2015		65,202.55	4,238.20	30,984.48	2016-2020	-	-
11	洪河城市花园	349,766.31	2012-2014	350,570.24	105,187.32	123,555.15	86,784.41	2015-2023	17,356.88	13,017.66
12	青台绿阁	169,860.90	2013-2016	170,111.70	-	170,111.70	40,594.60	2019-2022	12,178.38	18,267.57
13	成大二期	218,456.81	2013-2016	216,050.79	-	150,781.25	67,964.74	2019-2023	13,592.95	10,194.71
14	黎明新村四期	169,181.15	2011-2018	169,181.15	23,500.00	125,797.95	45,517.77	2019-2023	31,449.49	18,869.69
合计		2,194,536.91	-	2,203,578.69	854,094.64	826,296.16	518,756.55	-	158,784.37	132,376.14

截至2021年末，成都经开国投在建安居工程项目共计3个，总投资103.91亿元。2022

年计划投资33.55亿元，2023年计划投资33.32亿元。

2021年末成都经开国投在建安居工程

单位：万元

项目名称	建设期限	总投资	已投资	未来投资计划
------	------	-----	-----	--------

				2022年	2023年	2024年
红咏花园	2015-2023	135,227.60	56,994.26	60,000.00	18,233.34	0.00
金桂苑	2017-2024	152,446.84	35,413.12	45,000.00	50,000.00	22,033.72
玉石苑	2021-2024	301,433.00	81,685.12	95,523.00	115,000.00	90,910.00
合计	-	1,039,107.44	185,924.26	335,523.00	333,233.34	277,943.72

## 2、基础设施代建业务

根据龙泉驿区人民政府《关于区国资办<关于完善我区国有公司经营模式的请示>的批复》（龙府函〔2011〕49号文），对于区政府安排给各区属国有公司建设的公益性等其他项目，如医院、学校、公园、老旧院落改造、道路整治及生态修复工程等，明确区政府和区属国有企业之间的项目资金结算体系，除支付项目建设成本外，给予建设成本8.00%的项目建设管理费。

根据公司披露的最新数据，截至2021年3月末，公司已完工基础设施代建项目共16个，累计确认收入3.10亿元。

### 截至 2021 年 3 月末成都经开国投已完工基础设施代建项目情况表

单位：万元

序号	项目名称	预计总投资金额	建设期间	已投资金额	已确认收入
1	成都市龙泉驿区妇幼保健院迁建项目	33,441.42	2010-2015	33,441.42	2,675.31
2	龙泉驿区一医院迁建	106,830.00	2010-2015	96,437.03	7,714.96
3	大面中学迁建	46,461.02	2010-2011	42,774.77	3,421.98
4	经开区实验小学（金凤凰）	8,596.07	2008-2010	8,596.07	687.69
5	经开区实验中学	17,825.30	2008-2010	17,825.30	1,426.02
6	美满-红旗-先锋道路改扩建工程	12,041.03	2014-2015	12,041.03	963.28
7	老成渝路至大兴场公路改建工程	10,145.01	2014-2015	10,145.01	811.6
8	龙泉中学、黄土中学等 27 所学校校舍维修、加固工程	6,511.00	2010-2011	6,230.12	498.41
9	成简快速路东	38,360.49	2011-2013	35,973.23	2,877.86

	山段及其配套建设项目				
10	经开区航院一线延长线、香樟路南延线等5条断头路项目	46,504.62	2014-2015	26,215.85	2,097.27
11	龙泉驿区企业服务中心大楼项目	18,284.26	2014-2015	18,463.89	1,477.11
12	95879部队战备路（东二路南段及部队连接道路）道路工程	8,834.01	2013-2015	8,834.01	706.72
13	万兴生态移民创业就业基地道路（洪福村道）建设工程	1,649.67	2013-2015	1,387.78	111.02
14	龙泉驿区第九中学校新建教学综合楼及附属设施	23,223.50	2013-2015	23,532.40	1,882.59
15	双龙路改造工程	5,591.03	2013-2015	5,852.02	468.16
16	西大路和西永路改造工程	3,498.40	2014-2018	3,509.84	280.79
	合计	<b>387,796.82</b>	-	<b>351,259.77</b>	<b>28,100.77</b>

截至2021年3月末，公司在建基础设施代建项目共9个，总投资33.18亿元。2022年计划投资7.36亿元，2023年计划投资1100.76万元。

截至 2021 年 3 月末成都经开国投在建基础设施代建项目情况表

单位：万元

序号	项目名称	建设期间	预计总投资金额	已投资金额	剩余投资	2022年计划投资	2023年计划投资
1	龙泉驿区天鹅湖小学建设工程	2015-2022	18,454.51	14,838.53	3,615.98	1,337.91	-
2	龙泉驿区青台山小学建设项目	2015-2022	16,404.48	13,260.26	3,144.22	1,477.78	-
3	成都经开区实验中学排危整	2014-2020	3,196.00	4,186.48	-	-	-



	改及新建食堂工程						
4	龙泉街道红岭幼儿园	2017-2023	5,223.36	4,338.20	885.16	309.81	221.29
5	特教学校扩建项目	2017-2023	9,612.97	8,380.03	1,232.94	419.2	382.21
6	大面街道青台山街、万家巷、十八丘街、银杏巷市政配套道路建设工程	2016-2023	13,019.71	11,030.66	1,989.05	696.17	497.26
7	同安中学二期扩建项目	2018-2022	27,389.42	8,340.84	19,048.58	10,095.75	-
8	大运会专用通道(含白鹤西路西延线、新双龙路、体育中心规划道路等三段道路)	2019-2022	208,500.00	71,361.37	137,138.63	50,741.29	-
9	十陵灵龙路东段道路及市政配套设施建设工程	2018-2022	30,000.00	13,906.44	16,093.56	8,529.58	-
	合计	-	<b>331,800.45</b>	<b>149,642.81</b>	<b>183,148.11</b>	<b>73,607.49</b>	<b>1,100.76</b>

### 3、商品贸易业务

为进一步拓展经营业务板块，成都经开国投开展商品贸易业务。成都经开国投商品贸易业务板块主要由二级子公司成都蜀通达供应链管理有限责任公司（以下简称“蜀通达供应链公司”）负责。报告期内，蜀通达供应链公司主要贸易产品为铁精粉、钢材、焦煤和涉水管材。

### 4、租赁业务

公司租赁业务主要为本部及子公司所持有的商铺、停车位、汽车及土地等资产出租。

### 5、自来水销售业务

成都经开国投的自来水销售业务由一级子公司成都经开水务有限公司（以下简称“经开水务”）负责。经开水务公司主要负责成都经开区（龙泉驿区）范围内自来水生

产与供应，污水处理及其再生利用等。

## 6、建筑业务

成都经开国投的建筑业务由二级子公司成都蜀通时代城市建设工程有限公司（以下简称“蜀通建设”）负责。主要为承建成都经开区（龙泉驿区）范围内给水工程及自来水管网安装及改造工程等。

图表5-8：截至2021年3月末融资人主要控股子公司情况

单位：万元、%

序号	企业名称	业务性质	注册资本	持股比例	享有表决权	取得方式
1	成都经开园区投资有限公司	房地产开发经营；园区管理服务；农村土地整理	100,000.00	100.00	100.00	投资设立
2	成都经开建设管理有限公司	建设项目的投资及投资管理、资本运作，项目投资咨询等	50,000.00	100.00	100.00	投资设立
3	成都经开水务有限公司	自来水生产与供应	1,112.05	100.00	100.00	投资设立
4	成都经开资产管理有限公司	工程管理服务（含工程技术咨询）	100,000.00	100.00	100.00	投资设立
5	成都市龙泉公交有限公司	城市公共企业客运，公交场站建设经营与管理	6,000.00	100.00	100.00	投资设立
6	成都经开兴新实业投资有限公司	城市基础设施投资与经营管理	95,000.00	74.58	74.58	投资设立

截至2021年3月末，公司主要的子公司共6家，以下为公司主要子公司的经营及财务情况：

### 1、成都经开园区投资有限公司

2019年11月12日，融资人注册成立了成都经开国投置业有限公司，现更名为成都经开园区投资有限公司，注册资本100,000.00万元，经营范围：项目投资；股权投资；资本投资；园区管理服务；房地产开发经营；土地整理；仓储服务（不含危险品）；工程技术与设计服务；物业管理；环境卫生管理；市政设施管理；城市公园管理；游览景区管理；商业综合体管理服务；环保咨询；体育咨询；广告设计、代理发布；养老服务；体育场馆管理；健身休闲活动；组织体育文化艺术交流活动；餐饮服务；销售：预包装食品兼散装食品、保健食品。（依法须经批准的项目，经相关部门批准后方可开展

经营活动)。

截至2020年末，成都经开园区投资有限公司总资产为201,896.07万元，总负债100,087.66万元，净资产为101,808.41万元，2020年度实现营业收入为2,435.10万元，净利润1,807.69万元。

## **2、成都经开建设管理有限公司**

成都经开建设管理有限公司成立于2009年7月24日，注册资本50,000.00万元，经营范围为：建设项目的投资及投资管理、资本运作；项目投资咨询；工程管理服务；城市基础设施、公共服务设施及其他建设项目的投资、建设和管理；保障性住房、安置房和农业新居等安居项目的投资、建设和管理；环境治理项目的投资、建设和管理；土地整理；房屋拆除（不含爆破）；建筑工程机械与设备租赁、房屋建筑、土木工程建筑、建筑安装、建筑装饰和其他建筑业；建筑材料的批发、销售。（依法须经批准的项目，经相关部门批准后方可开展经营活动）。

截至2020年末，成都经开建设管理有限公司总资产为1,484,869.83万元，总负债为1,291,583.02万元，净资产为193,286.81万元。2020年度实现营业收入25,966.64万元，净利润8,397.69万元。

## **3、成都经开水务有限公司**

成都经开水务有限公司成立于1989年10月12日，注册资本1,112.05万元，经营范围：许可项目：自来水生产与供应；各类工程建设活动；建设工程设计；水利工程建设监理（依法须经批准的项目，经相关部门批准后方可开展经营活动，具体经营项目以相关部门批准文件或许可证件为准）一般项目：陆地管道运输；水资源专用机械设备制造；住宅水电安装维护服务；污水处理及其再生利用；水污染治理；市政设施管理；水环境污染防治服务；大气污染治理；土壤污染治理与修复服务；技术服务、技术开发、技术咨询、技术交流、技术转让、技术推广；智能水务系统开发；工程管理服务；专用设备修理；信息咨询服务（不含许可类信息咨询服务）（除依法须经批准的项目外，凭营业执照依法自主开展经营活动）。

截至2020年末，成都经开水务有限公司总资产为1,179,599.32万元，总负债为712,448.59万元，净资产为467,150.73万元。2020年度实现营业收入84,961.44万元，

净利润 4,822.18 万元。

#### **4、成都经开资产管理有限公司**

2018 年 7 月 17 日，融资人注册成立了成都经开资产管理有限公司，注册资本 100,000.00 万元，经营范围：一般项目：以自有资金从事投资活动；社会经济咨询服务；停车场服务；土地整治服务；物业管理；汽车租赁；工程管理服务；市政设施管理；广告设计、代理；广告发布（非广播电台、电视台、报刊出版单位）；电动汽车充电基础设施运营；机动车充电销售；住房租赁；非居住房地产租赁；商业综合体管理服务；城市公园管理（除依法须经批准的项目外，凭营业执照依法自主开展经营活动）。许可项目：各类工程建设活动（依法须经批准的项目，经相关部门批准后方可开展经营活动，具体经营项目以相关部门批准文件或许可证件为准）。

截至 2020 年末，成都经开资产管理有限公司总资产为 1,408,526.84 万元，总负债为 989,324.64 万元，净资产为 419,202.20 万元。2020 年度实现营业收入 26,103.48 万元，净利润 598.69 万元。

#### **5、成都市龙泉公交有限公司**

成都市龙泉公交有限公司成立于 2015 年 7 月 16 日，注册资本 6,000.00 万元，经营范围：许可项目：城市公共汽车客运；公交场站建设、经营与管理；智能化公交系统建设、运营与管理；汽车修理；汽车租赁；公交广告经营与发布；物业管理[依法须经批准的项目，经相关部门批准后方可开展经营活动；未取得相关行政许可（审批），不得开展经营活动]。

截至 2020 年末，成都市龙泉公交有限公司总资产为 47,499.39 万元，总负债为 48,598.10 万元，净资产为-1,098.71 万元。2020 年度实现营业收入 3,384.23 万元，净利润 259.03 万元。

#### **6、成都经开兴新实业投资有限公司**

成都经开兴新实业投资有限公司（曾用名国开四川（龙泉驿）城乡统筹发展投资有限公司）成立于 2011 年 1 月 21 日，注册资本 95,000.00 万元，经营范围为：参与土地一二级开发、城市基础设施投资与经营管理，尤其侧重于对龙泉驿区城乡建设用地增减挂钩等与城乡统筹、区域发展相关项目的投资建设，投资管理咨询，农业综合开发，水果、

蔬菜种植，农产品销售（依法须经批准的项目，经相关部门批准后方可开展经营活动）。

截至2020年末，成都经开兴新实业投资有限公司总资产为369,326.95万元，总负债288,814.47万元，净资产为80,512.49万元；2020年度实现营业收入3,804.57万元，净利润414.80万元。

## 八、公司财务情况

融资人2019-2021年财务报表经利安达会计师事务所（特殊普通合伙）审计，并出具无保留审计意见。

### （一）、融资人财务报表

#### 融资人近三年一期合并资产负债表

单位：万元

单位：万元	2022年3月末	2021年末	2020年末	2019年末
审计情况	未审计	已审计	已审计	已审计
货币资金	221,361.91	467,705.84	443,816.95	401,322.86
应收票据及应收账款	747,562.63	803,526.56	855,445.52	717,719.45
预付款项	104,521.96	65,641.72	21,859.52	22,154.68
其他应收款	4,070,769.06	4,072,804.66	3,553,011.42	2,867,974.04
存货	2,891,183.70	2,758,695.79	2,403,778.42	1,772,265.23
其他流动资产	37,670.39	27,381.43	56,001.56	16,779.49
<b>流动资产合计</b>	<b>8,073,069.66</b>	<b>8,195,756.01</b>	<b>7,333,913.38</b>	<b>5,798,215.75</b>
非流动资产：				
可供出售金融资产	-	-	79,873.36	17,356.23
持有至到期投资	-	-	145,000.00	-
长期应收款	69,476.05	71,275.74	61,452.21	176,345.86
长期股权投资	58.37	48.37	45.92	-
其他非流动金融资产	409,581.81	405,369.38	-	-
投资性房地产	631,918.61	635,453.60	649,593.77	569,845.29
固定资产	128,059.83	130,253.48	133,357.52	77,302.30
在建工程	361.36	2,320.59	718.54	312.20
无形资产	259,335.44	259,636.50	260,212.90	4,631.47
长期待摊费用	4,258.53	5,213.86	4,808.71	1,937.43
递延所得税资产	804.13	804.27	129.74	27.96
其他非流动资产	210,116.79	210,116.79	210,116.79	7,500.00
<b>非流动资产合计</b>	<b>1,713,970.93</b>	<b>1,720,492.58</b>	<b>1,545,309.46</b>	<b>855,258.74</b>
<b>资产总计</b>	<b>9,787,040.59</b>	<b>9,916,248.58</b>	<b>8,879,222.84</b>	<b>6,653,474.49</b>
流动负债：				
短期借款	104,130.00	85,880.00	10,000.00	30,000.00
应付票据及应付账款	379,686.10	342,929.50	264,739.14	228,167.58
预收款项	392,906.64	410,224.16	379,982.24	322,790.39
应付职工薪酬	377.50	4,882.32	4,343.87	2,146.50
应交税费	4,196.43	5,982.18	17,028.28	17,232.37
其他应付款	193,425.78	177,366.08	199,855.17	184,881.12

一年内到期的非流动负债	1,423,479.34	1,992,630.98	868,502.59	638,879.29
<b>流动负债合计</b>	<b>2,498,201.78</b>	<b>3,019,895.20</b>	<b>1,744,451.30</b>	<b>1,424,097.25</b>
非流动负债：				
长期借款	1,786,181.56	1,581,071.11	2,163,941.08	1,447,190.86
应付债券	1,317,377.61	1,171,293.61	1,072,403.26	854,766.27
长期应付款	556,165.55	536,485.73	627,242.60	316,099.55
递延收益	6,810.90	6,810.90	6,865.75	50.56
<b>非流动负债合计</b>	<b>3,666,535.62</b>	<b>3,295,661.35</b>	<b>3,870,452.70</b>	<b>2,618,107.24</b>
<b>负债合计</b>	<b>6,164,737.40</b>	<b>6,315,556.55</b>	<b>5,614,903.99</b>	<b>4,042,204.49</b>
所有者权益：				
股本	931,000.00	931,000.00	915,000.00	200,000.00
其他权益工具	46,050.00	6,560.00	-	-
资本公积	2,448,932.54	2,445,311.13	1,559,096.80	2,100,549.51
专项储备	124.01	107.53	77.81	-
盈余公积	23,583.42	22,260.60	21,585.42	21,227.17
未分配利润	68,641.33	72,475.41	670,045.31	171,890.94
归属于母公司股东权益合计	3,518,331.30	3,477,714.67	3,165,805.34	2,493,667.63
少数股东权益	103,971.88	122,977.36	98,513.51	117,602.37
<b>股东权益合计</b>	<b>3,622,303.18</b>	<b>3,600,692.03</b>	<b>3,264,318.85</b>	<b>2,611,270.00</b>
<b>负债和股东权益总计</b>	<b>9,787,040.59</b>	<b>9,916,248.58</b>	<b>8,879,222.84</b>	<b>6,653,474.49</b>

**资产情况：**2019-2021 年末及 2022 年 3 月末，成都经开国投资资产总额分别为 665.25 亿元、887.92 亿元、991.62 亿元和 978.70 亿元，其中流动资产总额分别为 579.82 亿元、733.39 亿元、819.58 亿元和 807.31 亿元。流动资产主要由其他应收款和存货构成。

**负债情况：**2019-2021 年末及 2022 年 3 月末，公司负债总额分别为 404.22 亿元、561.49 亿元、631.56 亿元和 616.47 亿元。其中非流动负债总额分别为 261.81 亿元、387.05 亿元、329.57 亿元和 366.65 亿元。非流动负债主要由长期借款和应付债券构成。

### 经开国投近三年及最近一期合并利润表

单位：万元

单位：万元	2022 年一季度	2021 年度	2020 年度	2019 年度
审计情况	未审计	已审计	已审计	已审计
<b>一、营业总收入</b>	<b>20,730.19</b>	<b>250,137.64</b>	<b>262,242.90</b>	<b>254,579.27</b>
营业收入	20,730.19	250,137.64	262,242.90	254,579.27
<b>二、营业总成本</b>	<b>32,522.78</b>	<b>263,008.46</b>	<b>252,152.91</b>	<b>224,244.91</b>
营业成本	23,579.65	202,008.31	197,734.72	200,850.99
营业税金及附加	79.97	14,262.80	8,494.18	6,468.95
销售费用	914.05	4,561.67	4,303.12	1,897.59
管理费用	5,456.98	23,629.46	21,014.15	6,049.58
财务费用	2,492.13	18,546.22	20,602.62	8,977.79

三、其他经营收益				
加:投资收益	-	15.07	-16.96	-
资产处置收益	-2.37	12,846.57	2,959.28	-
其他收益	4,340.27	32,599.65	23,006.88	-
资产减值损失(新)	-	-439.36	-36.64	-781.76
<b>四、营业利润</b>	<b>-7,454.69</b>	<b>32,151.10</b>	<b>36,002.54</b>	<b>29,552.60</b>
加:营业外收入	333.00	1,013.11	246.78	178.12
减:营业外支出	175.28	758.94	756.92	177.58
<b>五、利润总额</b>	<b>-7,296.97</b>	<b>32,405.27</b>	<b>35,492.40</b>	<b>29,553.14</b>
减:所得税费用	522.95	8,324.37	15,608.78	7,790.20
<b>六、净利润</b>	<b>-7,819.92</b>	<b>24,080.89</b>	<b>19,883.62</b>	<b>21,762.93</b>

2019-2021年及2022年一季度,成都经开国投分别实现营业总收入25.46亿元、26.22亿元、25.01亿元和2.07亿元。

2019-2021年及2022年一季度,公司净利润分别为2.18亿元、1.99亿元、2.41亿元和-7,819.92万元。

### 经开国投近三年合并现金流量表

单位:万元

单位:万元	2022年一 季度	2021年度	2020年度	2019年度
审计情况	未审计	已审计	已审计	已审计
一、经营活动产生的现金流量:				
销售商品、提供劳务收到的现金	74,759.08	367,505.86	289,934.61	163,760.96
收到的税费返还	800.51	1,986.63	102.62	-
收到其他与经营活动有关的现金	399,706.12	1,116,874.94	1,974,141.81	1,619,918.86
经营活动现金流入小计	475,265.70	1,486,367.43	2,264,179.05	1,783,679.81
购买商品、接受劳务支付的现金	94,490.38	450,097.62	493,942.15	209,514.45
支付给职工以及为职工支付的现金	13,041.03	35,485.60	30,302.65	7,414.33
支付的各项税费	10,846.74	49,031.58	37,460.27	28,134.17
支付其他与经营活动有关的现金	316,565.46	1,100,288.91	1,900,958.84	1,623,040.23
经营活动现金流出小计	434,943.61	1,634,903.71	2,462,663.90	1,868,103.18
<b>经营活动产生的现金流量净额</b>	<b>40,322.09</b>	<b>-148,536.28</b>	<b>-198,484.86</b>	<b>-84,423.37</b>
二、投资活动产生的现金流量:				
收回投资收到的现金	-	436.48	28.95	-

取得投资收益收到的现金	2,283.10	18.02	0.51	-
处置固定资产、无形资产和其他长期资产收回的现金净额	61.29	8,517.80	625.61	13.94
收到其他与投资活动有关的现金	5,487.21	154,951.84	181,094.14	4,659.44
投资活动现金流入小计	7,831.60	163,924.13	181,749.21	4,673.37
购建固定资产、无形资产和其他长期资产支付的现金	56,785.60	211,734.42	352,944.41	85.61
投资支付的现金	18,421.65	330,546.02	23,112.69	100.14
支付其他与投资活动有关的现金	149.47	292.02	94.50	148,000.00
投资活动现金流出小计	75,356.72	542,572.46	376,151.60	148,185.75
<b>投资活动产生的现金流量净额</b>	<b>-67,525.12</b>	<b>-378,648.33</b>	<b>-194,402.39</b>	<b>-143,512.37</b>
三、筹资活动产生的现金流量:				
吸收投资收到的现金	-	311,200.00	15,000.00	100,000.00
取得借款收到的现金	435,622.01	1,447,329.93	1,225,978.53	971,210.61
收到其他与筹资活动有关的现金	51,087.88	286,373.39	523,292.93	23,048.23
筹资活动现金流入小计	486,709.89	2,044,903.32	1,764,271.46	1,094,258.84
偿还债务支付的现金	604,978.04	979,886.83	1,054,923.50	496,304.86
分配股利、利润或偿付利息支付的现金	75,334.98	355,866.84	293,289.70	202,430.32
支付其他与筹资活动有关的现金	25,537.77	218,675.39	363,187.84	31,414.82
筹资活动现金流出小计	705,850.79	1,554,429.07	1,711,401.03	730,150.01
<b>筹资活动产生的现金流量净额</b>	<b>-219,140.91</b>	<b>490,474.25</b>	<b>52,870.43</b>	<b>364,108.82</b>
五、现金及现金等价物净增加额	-246,343.93	-36,710.36	-340,016.81	136,173.08
加:期初现金及现金等价物余额	467,705.84	441,416.21	771,333.77	183,055.89
<b>期末现金及现金等价物余额</b>	<b>221,361.91</b>	<b>404,705.84</b>	<b>431,316.95</b>	<b>319,228.97</b>

(1) 经营活动产生的现金流量

2019-2021 年及 2022 年一季度, 公司经营活动产生的现金流入分别为 178.37 亿元、226.42 亿元、148.64 亿元和 47.53 亿元; 经营活动产生的现金流量净额分别为-8.44 亿元、-19.85 亿元、-14.85 亿元和 4.03 亿元。

(2) 投资活动产生的现金流量

2019-2021 年及 2022 年一季度, 公司投资活动产生的现金流量净额分别为-14.35 亿元、-19.44 亿元、-37.86 亿元和-6.75 亿元。



(3) 筹资活动产生的现金流量

2019-2021 年及 2022 年一季度，筹资活动产生的现金流量净额分别为 36.41 亿元、5.29 亿元、49.05 亿元和-21.91 亿元。

(二)、经开国投重大会计科目分析

(1) 应收账款：截至 2021 年末余额约 79.97 亿元，主要为应收项目工程款，前五大明细如下：

单位名称	金额（万元）	占比（%）	账龄	款项性质
成都市龙泉驿区住房和城乡建设局	448,052.95	56.03	1-3 年/3 年以上	工程款
成都市龙泉驿区龙泉工业投资经营有限责任公司	103,697.96	12.97	1 年以内/1-3 年/3 年以上	工程款
成都中法生态园投资发展有限公司	54,610.50	6.83	1-2 年	工程款
成都市龙泉驿区财政局	48,481.55	6.06	1 年以内/1-2 年	工程款
成都市城市发展东移开发建设有限公司	24,403.15	3.05	1 年以内/1-2 年	工程款
合计	679,246.11	84.94	-	-

(2) 其他应收款：截至 2021 年末余额 407.28 亿元，主要为代建基础设施项目的开发成本、往来款以及工程代垫款。前五大明细如下：

单位名称	金额（万元）	占比（%）	账龄	款项性质
成都市龙泉驿区财政局	1,305,397.20	32.05	1 年以内 /1-3 年	工程款、保证金
成都市灵泉新农投资有限公司	944,484.44	23.19	1-3 年/3 年以上	往来款
成都市城市发展东移开发建设有限公司	898,055.40	22.05	1 年以内 /1-3 年	往来款、工程款
成都经开资本运营集团有限公司	269,939.66	6.63	2-3 年/3 年以上	往来款
成都市龙泉驿区土地储备中心	97,199.78	2.39	2-3 年/3 年以上	往来款
合计	3,515,076.49	86.31	-	-

(3) 存货：截至 2021 年末余额约 275.87 亿元，主要为公司安居工程项目的开发成本和土地使用权。明细如下：

项目	账面价值（万元）	占比（%）
库存商品	13,420.00	0.49
周转材料（包装物、低值易耗品等）	257.27	0.01
开发成本	2,083,712.32	75.53
消耗性生物资产	24.20	0.00
储备土地使用权	650,205.64	23.57

建造合同形成的已完工未结算资产	10,993.71	0.40
原材料	82.65	0.00
合计	2,758,695.79	100.00

(4) 应付账款：截至 2021 年末余额约 30.80 亿元，主要为工程款。超过 1 年的重要应付款明细如下：

单位名称	款项性质	金额（万元）	占比（%）
成都市龙泉驿区龙泉工业投资经营有限责任公司	工程款	19,956.54	6.48
成都市龙泉驿区规划和自然资源局	工程款	13,476.75	4.37
成都市龙泉驿区住房和城乡建设局	工程款	6,295.18	2.04
成都市新龙安投资管理有限公司	工程款	439.60	0.14
成都华信天成工程建设有限公司	工程款	339.57	0.11
合计	-	40,507.63	13.15

(5) 其他应付账款：截至 2021 年末余额约 17.74 亿元，主要为往来款。其他应付款分类明细如下：

项目	金额（万元）	占比（%）
单位往来款	149,764.61	84.44
代收代付款	5,128.24	2.89
押金、保证金	10,957.62	6.18
其他	11,512.87	6.49
合计	177,363.34	100.00

(6) 资本公积：截至 2021 年末余额 244.53 亿元，主要为资本溢价和储备土地。主要形成原因：1)2007-2012 年龙泉驿区人民政府将储备土地以资本公积方式投入到公司本部，期末余额约 132.50 亿元。2) 2020 年，合并转入经开水务公司、经开建管公司、公交公司的股权，增加资本公积 60.99 亿元。

(7) 政府补助：2019-2021 年，成都经开国投获得政府补助分别为 2.03 亿元、2.30 亿元和 3.26 亿元。

### 5、成都经开国投主要财务比率

项目	2022 年 3 月末	2021 年	2020 年	2019 年
资产负债率	62.99%	63.69%	63.03%	62.60%
主营业务利润率	-14.13%	13.54%	21.36%	18.56%
总资产周转率	0	0.03	0.03	0.04
流动比率	3.23	2.71	4.12	4.03
速动比率	2.07	1.80	2.79	2.85

## 九、债务及担保情况分析

截至 2022 年 6 月末，经开国投有息债务合计 583.8 亿元，明细如下：

融资主体	借款机构	融资方式	提款日期	贷款到期日	借款金额(万元)	借款余额(万元)
国投本级	农商行 12 亿	银行借款	2018/12/15	2028/12/15	90,000.00	56,900.00
国投本级	中国银行	银行借款	2009/3/27	2023/12/26	50,000.00	13,700.00
国投本级	中国银行	银行借款	2009/3/27	2023/12/26	40,000.00	12,000.00
国投本级	中国银行	银行借款	2009/3/27	2023/12/26	40,000.00	10,000.00
国投本级	国家开发银行	银行借款	2010/12/1	2022/11/30	180,000.00	13,000.00
国投本级	国家开发银行	银行借款	2014/4/29	2026/4/28	230,000.00	74,000.00
国投本级	平安信托 (成都银行)	信托	2016/3/29	2026/3/29	70,000.00	33,756.62
国投本级	四川信托 (成都银行)	信托	2016/4/28	2026/4/28	73,000.00	35,205.18
国投本级	成都农商银行	银行借款	2017/2/28	2026/6/28	9,000.00	3,830.00
国投本级	工银金融 租赁有限公司	融资租赁	2017/6/30	2023/6/15	50,000.00	8,333.30
国投本级	华夏银行	银行借款	2017/6/29	2025/6/29	200,000.00	140,000.00
国投本级	光大银行 -18 成都开 投 MTN002	中票	2018/4/16	2023/4/16	120,000.00	120,000.00
国投本级	环球租赁 有限公司	融资租赁	2018/3/27	2023/3/26	2,000.00	5,000.00
国投本级	环球租赁 有限公司	融资租赁	2018/3/30	2023/3/26	9,200.00	

国投本级	环球租赁有限公司	融资租赁	2018/4/2	2023/3/26	13,800.00	
资产-创投	成都银行	银行借款	2018/5/7	2028/5/6	5,000.00	48,900.00
资产-创投	成都银行	银行借款	2018/5/18	2028/5/6	10,000.00	
资产-创投	成都银行	银行借款	2018/5/30	2028/5/6	10,000.00	
资产-创投	成都银行	银行借款	2018/6/4	2028/5/6	22,500.00	
资产-创投	成都银行	银行借款	2018/6/15	2028/5/6	30,000.00	
资产-创投	工商银行	银行借款	2018/10/11	2043/9/1	10,000.00	
资产-创投	工商银行	银行借款	2018/11/1	2043/9/1	5,000.00	
资产-创投	工商银行	银行借款	2018/11/12	2043/9/1	5,000.00	
资产-创投	工商银行	银行借款	2018/11/21	2043/9/1	5,000.00	
资产-创投	工商银行	银行借款	2019/1/1	2043/9/1	51,292.00	
资产-创投	工商银行	银行借款	2019/6/28	2043/9/1	12,690.00	
兴新实业	国家开发银行	银行借款	2015/8/28	2023/8/28	97,000.00	32,000.00
资产-创投	西藏金租	融资租赁	2018/9/25	2023/9/25	20,000.00	6,000.00
资产-创投	西藏金租	融资租赁	2018/10/26	2023/10/26	20,000.00	6,000.00
资产-创投	华宝信托	信托	2018/12/28	2022/12/12	50,000.00	50,000.00
国投本级	成都银行	银行借款	2019/3/22	2028/3/21	47,500.00	38,250.00
资产-创投	邦银租赁	融资租赁	2019/4/28	2024/4/28	30,000.00	13,414.12

国投本级	方正承销保荐-发改委项目收益债	企业债-项目收益债	2019/5/6	2026/5/5	150,000.00	120,000.00
国投本级	兴业银行	银行借款	2019/5/24	2024/5/16	59,900.00	51,100.00
资产-创投	通用环球国际融资租赁(天津)有限公司	融资租赁	2019/6/14	2024/6/24	3,000.00	8,950.67
资产-创投	通用环球国际融资租赁(天津)有限公司	融资租赁	2019/6/21	2024/6/24	7,000.00	
资产-创投	通用环球国际融资租赁(天津)有限公司	融资租赁	2019/6/26	2024/6/24	10,000.00	
国投本级	华宝信托	信托	2019/6/28	2024/6/27	5,600.00	5,600.00
资产-创投	泸州工投租赁有限公司	融资租赁	2019/7/2	2022/7/2	10,800.00	1,970.32
国投本级	华宝信托	信托	2019/7/4	2024/7/3	14,050.00	14,050.00
国投本级	华宝信托	信托	2019/7/12	2024/7/11	2,970.00	2,970.00
国投本级	华宝信托	信托	2019/7/18	2024/7/17	7,020.00	7,020.00
国投本级	华宝信托	信托	2019/7/23	2024/7/22	16,530.00	16,530.00
国投本级	华宝信托	信托	2019/7/26	2024/7/25	1,000.00	1,000.00

国投本级	华宝信托	信托	2019/8/6	2024/8/5	2,830.00	2,830.00
国投本级	中信银行	银行借款	2019/9/3	2024/12/3	20,000.00	15,800.00
资产-创投	河南国宏融资租赁	融资租赁	2019/9/6	2022/9/6	10,000.00	1,794.55
国投本级	浙商银行—债权融资计划	债权融资计划	2019/11/29	2022/11/29	54,000.00	54,000.00
资产-创投	越秀租赁	融资租赁	2020/2/13	2025/2/13	10,000.00	6,002.89
国投本级	浙江国金租赁	融资租赁	2020/3/6	2024/3/6	10,000.00	10,131.10
国投本级	浙江国金租赁	融资租赁	2020/4/22	2024/4/22	5,000.00	
国投本级	浙江国金租赁	融资租赁	2020/5/8	2024/5/8	5,000.00	
园区	中国银行	银行借款	2020/3/20	2023/3/20	30,000.00	29,600.00
资产-创投	邦银金融租赁	融资租赁	2020/3/26	2025/3/26	25,000.00	16,038.89
国投本级	光大银行-20 成都开投 PPN001	PPN	2020/4/20	2023/4/19	70,000.00	70,000.00
国投本级	成都银行	银行借款	2020/4/22	2025/4/21	37,500.00	30,200.00
国投本级	安徽金交所	定融	2020/3/13	2022/3/13	2,683.00	25,609.00
国投本级	安徽金交所	定融	2020/3/20	2022/3/20	3,136.00	
国投本级	安徽金交所	定融	2020/3/27	2022/3/27	4,151.00	
国投本级	安徽金交所	定融	2020/4/3	2022/4/3	400.00	
国投本级	安徽金交所	定融	2020/4/10	2022/4/10	550.00	
国投本级	安徽金交所	定融	2020/4/17	2022/4/17	280.00	

国投本级	安徽金交所	定融	2020/4/24	2022/4/24	1,285.00
国投本级	安徽金交所	定融	2020/5/1	2022/5/1	816.00
国投本级	安徽金交所	定融	2020/5/8	2022/5/8	546.00
国投本级	安徽金交所	定融	2020/5/15	2022/5/15	1,173.00
国投本级	安徽金交所	定融	2020/5/22	2022/5/22	1,415.00
国投本级	安徽金交所	定融	2020/5/29	2022/5/29	706.00
国投本级	安徽金交所	定融	2020/6/5	2022/6/5	1,121.00
国投本级	安徽金交所	定融	2020/6/12	2022/6/12	2,242.00
国投本级	安徽金交所	定融	2020/6/19	2022/6/19	2,856.00
国投本级	安徽金交所	定融	2020/6/26	2022/6/26	1,061.00
国投本级	安徽金交所	定融	2020/7/3	2022/7/3	2,273.00
国投本级	安徽金交所	定融	2020/7/10	2022/7/10	1,096.00
国投本级	安徽金交所	定融	2020/7/17	2022/7/17	435.00
国投本级	安徽金交所	定融	2020/7/24	2022/7/24	270.00
国投本级	安徽金交所	定融	2020/7/31	2022/7/31	795.00
国投本级	安徽金交所	定融	2020/8/7	2022/8/7	710.00
国投本级	安徽金交所	定融	2020/8/14	2022/8/14	180.00
国投本级	安徽金交所	定融	2020/8/21	2022/8/21	1,318.00
国投本级	安徽金交所	定融	2020/9/4	2022/9/4	2,616.00
国投本级	安徽金交所	定融	2020/9/11	2022/9/11	613.00

国投本级	安徽金交所	定融	2020/9/18	2022/9/18	1,055.00	
国投本级	安徽金交所	定融	2020/9/25	2022/9/25	2,415.00	
国投本级	安徽金交所	定融	2020/10/2	2022/10/2	678.00	
国投本级	安徽金交所	定融	2020/11/6	2022/11/6	2,589.00	
国投本级	安徽金交所	定融	2020/11/13	2022/11/13	1,283.00	
国投本级	安徽金交所	定融	2020/11/20	2022/11/20	2,963.00	
国投本级	安徽金交所	定融	2020/11/27	2022/11/27	35.00	
国投本级	安徽金交所	定融	2020/10/16	2022/10/16	50.00	
国投本级	安徽金交所	定融	2020/10/30	2022/10/30	3,130.00	
国投本级	安徽金交所	定融	2020/8/28	2022/8/28	1,075.00	
资产-创投	重庆鈺渝租赁	融资租赁	2020/4/29	2025/4/29	15,000.00	9,000.00
资产-创投	武汉融资租赁	融资租赁	2020/5/28	2024/5/28	15,000.00	8,027.89
资产-创投	北部湾金融租赁	融资租赁	2020/5/29	2025/5/29	10,000.00	6,000.00
国投本级	光大银行-20成都开投PPN002	PPN	2020/6/24	2023/6/23	100,000.00	100,000.00
园区	成都银行	银行借款	2020/6/30	2023/6/29	20,000.00	20,000.00
园区	工商银行	银行借款	2020/6/28	2023/6/17	40,000.00	38,000.00
资产-创投	浙江民泰银行	银行借款	2020/7/9	2023/6/1	1,000.00	1,000.00



国投本级	陕西省国际信托有限公司	信托	2020/7/17	2022/7/17	9,850.00	9,850.00
国投本级	陕西省国际信托有限公司	信托	2020/7/24	2022/7/24	3,350.00	3,350.00
国投本级	陕西省国际信托有限公司	信托	2020/7/31	2022/7/31	14,440.00	14,440.00
国投本级	陕西省国际信托有限公司	信托	2020/8/6	2022/8/6	360.00	360.00
资产-创投	五矿信托	信托	2020/6/24	2022/6/24	10,050.00	39,650.00
资产-创投	五矿信托	信托	2020/7/3	2022/7/3	8,620.00	
资产-创投	五矿信托	信托	2020/7/10	2022/7/10	4,670.00	
资产-创投	五矿信托	信托	2020/7/17	2022/7/17	3,600.00	
资产-创投	五矿信托	信托	2020/7/24	2022/7/24	9,810.00	
资产-创投	五矿信托	信托	2020/7/31	2022/7/31	11,700.00	
资产-创投	五矿信托	信托	2020/8/7	2022/8/7	1,250.00	
资产-创投	大业信托	信托	2020/7/17	2022/7/17	2,320.00	18,500.00
资产-创投	大业信托	信托	2020/7/20	2022/7/20	4,440.00	
资产-创投	大业信托	信托	2020/7/21	2022/7/21	1,565.00	
资产-创投	大业信托	信托	2020/7/22	2022/7/22	6,415.00	

资产-创投	大业信托	信托	2020/7/23	2022/7/23	650.00	
资产-创投	大业信托	信托	2020/9/21	2022/9/21	1,600.00	
资产-创投	大业信托	信托	2020/9/22	2022/9/22	1,210.00	
资产-创投	大业信托	信托	2020/9/27	2022/9/27	1,170.00	
资产-创投	大业信托	信托	2020/9/28	2022/9/28	330.00	
资产-创投	大业信托	信托	2020/9/29	2022/9/29	300.00	
公交	成都农商银行	银行借款	2015/11/3	2022/11/2	15,222.32	2,022.32
公交-营运	成都农商银行	银行借款	2018/11/19	2025/11/18	4,283.76	2,141.90
公交-营运	中国银行	银行借款	2016/7/25	2023/7/24	5,556.95	1,207.76
公交-营运	中信银行	银行借款	2019/9/23	2027/9/23	825.60	666.31
公交-营运	中信银行	银行借款	2020/1/17	2027/12/27	1,376.00	1,211.48
建管	成都银行	银行借款	2020/5/9	2028/5/8	33,000.00	26,600.00
建管	德邦证券 (天津银行)	资管计划	2017/12/21	2022/12/20	30,000.00	28,200.00
建管	华夏金租	融资租赁	2017/8/21	2022/8/21	40,000.00	4,000.00
建管	中粮信托 (农银金穗)	银行借款	2017/5/27	2025/5/27	239,990.00	222,090.00
建管	兴业银行	银行借款	2017/3/20	2028/12/20	65,000.00	50,937.50
建管	又晟 5 期	定融	2020/1/4	2022/7/24	49,990.00	450.00
建管	深圳金鸿 3 期	定融	2020/5/16	2022/9/5	40,000.00	27,717.00
建管	赢和天下	定融	2020/6/20	2022/8/21	16,108.00	10,869.00

建管-瑞龙	民生银行	银行借款	2018/6/15	2023/6/1	42,000.00	31,800.00
建管-瑞龙	中信银行	银行借款	2018/7/25	2033/6/20	39,000.00	30,500.00
水务	北部湾金 融租赁	融资租赁	2019/9/30	2025/3/13	30,000.00	15,500.00
水务	北京文科	融资租赁	2019/6/26	2022/8/8	30,000.00	903.25
水务	工商银行	银行借款	2019/6/28	2028/4/25	100,000.00	45,000.00
水务	国金租赁 1 期	融资租赁	2020/3/17	2023/3/17	20,000.00	5,396.71
水务	哈银租赁	融资租赁	2019/4/2	2024/5/24	50,000.00	22,379.15
水务	河北金租 (国银金 租)	融资租赁	2018/12/28	2023/12/15	25,000.00	8,750.00
水务	河北金租 (国银金 租)	融资租赁	2020/5/12	2025/9/9	55,000.00	33,473.68
水务	金石租赁	融资租赁	2018/7/24	2023/9/20	30,000.00	10,155.20
水务	铜冠租赁	融资租赁	2019/9/23	2022/9/23	15,000.00	1,697.10
水务	西藏金租 (凯得)	融资租赁	2018/12/10	2024/2/25	30,000.00	11,500.00
水务	越秀租赁	融资租赁	2019/5/17	2024/5/17	25,000.00	11,315.22
水务	中国银行	银行借款	2019/6/6	2028/6/6	30,999.00	25,113.29
国投本级	上海银行、 中信证券 —17 成都 开投 PPN002	PPN	2020-7-27	2022/7/27	50,000.00	50,000.00

国投本级	上海银行、 中信证券 —17 成都 开投 PPN003	PPN	2020/8/4	2022/8/4	70,000.00	70,000.00
资产-创投	兴业信托	信托	2020/8/21	2022/8/20	18,838.00	18,838.00
资产-创投	兴业信托	信托	2020/8/26	2022/8/25	1,162.00	1,162.00
国投本级	邮储银行、 中信建投 —20 成都开 投 PPN003	PPN	2020/8/31	2023/8/31	100,000.00	100,000.00
水务	中建投租 赁	融资租赁	2020/8/31	2023/8/31	20,000.00	8,791.18
水务	越秀租赁	融资租赁	2020/6/30	2025/6/30	10,000.00	6,448.95
水务	新疆鼎源 融资租赁	融资租赁	2020/8/5	2023/8/5	20,000.00	8,630.00
资产-创投	光大金融 租赁	融资租赁	2020/9/9	2025/9/9	20,000.00	45,790.09
资产-创投	光大金融 租赁	融资租赁	2020/9/21	2025/9/21	15,000.00	
资产-创投	光大金融 租赁	融资租赁	2021/1/19	2026/1/19	25,000.00	
资产-创投	中广核租 赁	融资租赁	2020/9/1	2023/9/1	30,000.00	12,500.00
国投本级	成都银行	银行借款	2020/9/22	2028/9/22	140,000.00	138,000.00
国投本级	哈尔滨银 行	银行借款	2020/9/30	2023/9/26	6,000.00	4,500.00
水务	光大幸福 国际租赁	融资租赁	2020/9/17	2023/9/17	9,999.99	4,352.48
水务-供应 链	成都银行	银行借款	2020/9/30	2022/9/29	1,000.00	1,000.00

水务-工程	成都银行	银行借款	2020/9/30	2022/9/29	1,000.00	1,000.00
水务-供应链	成都农商银行	银行借款	2020/10/26	2022/10/25	1,000.00	925.00
水务	河北金租 (国银金租)	融资租赁	2020/10/22	2025/10/18	9,500.00	4,400.00
国投本级	哈尔滨银行	银行借款	2020/10/26	2023/9/26	15,000.00	15,000.00
资产-创投	五矿信托	信托	2020/10/30	2022/10/30	28,670.00	80,000.00
资产-创投	五矿信托	信托	2020/11/6	2022/11/6	21,080.00	
资产-创投	五矿信托	信托	2020/11/13	2022/11/13	10,060.00	
资产-创投	五矿信托	信托	2020/11/20	2022/11/20	15,510.00	
资产-创投	五矿信托	信托	2020/11/27	2022/11/27	4,680.00	
国投本级	债权融资计划	债权融资计划	2020/8/3	2022/8/2	50,000.00	50,000.00
公交-营运	农商银行成都龙泉驿支行 (1.9亿购车贷款)	银行借款	2020/11/11	2028/10/9	175.03	12,759.09
公交-营运	农商银行成都龙泉驿支行 (1.9亿购车贷款第二次420万元放款)	银行借款	2020/12/4	2028/10/9	420.00	

公交-营运	农商银行 成都龙泉 驿支行 (1.9亿购 车贷款第 三次630万 元放款)	银行借款	2020/12/7	2028/10/9	630.00
公交-营运	农商银行 成都龙泉 驿支行 (1.9亿购 车贷款第 四次 1684.8万 元放款)	银行借款	2021/1/29	2028/10/9	1,684.80
公交-营运	农商银行 成都龙泉 驿支行 (1.9亿购 车贷款第 五次 4990.128 万元放款)	银行借款	2021/2/2	2028/10/9	4,990.13
公交-营运	农商银行 成都龙泉 驿支行 (1.9亿购 车贷款第 六次2730 万元放款)	银行借款	2021/3/30	2028/10/9	2,730.00

公交-营运	农商银行成都龙泉驿支行 (1.9亿购车贷款第七次4095万元放款)	银行借款	2021/5/12	2028/10/9	4,095.00	
国投本级	长城华西银行(川发展担保公司)	银行借款	2020/12/17	2023/12/16	20,000.00	20,000.00
资产-创投	陆家嘴信托	信托	2020/12/23	2022/12/23	10,100.00	10,100.00
水务	大连银行	银行借款	2020/12/11	2022/12/11	12,000.00	12,000.00
水务	立根租赁	融资租赁	2020/12/30	2023/12/30	6,250.00	3,267.91
资产-驿和通	成都银行	银行借款	2020/12/31	2022/12/28	1,000.00	1,000.00
水务	华夏银行	银行借款	2020/12/25	2022/12/25	20,000.00	17,000.00
资产-创投	湘信融资租赁有限公司	融资租赁	2021/1/13	2024/1/12	5,000.00	3,053.54
国投本级	21 成都国投 MTN001 (国泰君安和兴业银行)	中票	2021/1/20	2024/1/19	100,000.00	100,000.00
国投本级	建设银行-债权融资计划	债权融资计划	2021/1/8	2023/1/5	39,980.00	39,980.00
资产-创投	金控租赁	融资租赁	2021/2/4	2024/2/4	10,000.00	8,000.00

水务	成都工投租赁	融资租赁	2021/2/7	2025/2/6	20,000.00	14,303.05
资产-创投	横琴华通金融租赁有限公司	融资租赁	2021/2/23	2024/2/23	10,000.00	9,106.35
资产-创投	横琴华通金融租赁有限公司	融资租赁	2021/2/23	2024/2/23	5,000.00	
园区	农业银行	银行借款	2021/3/3	2024/1/28	10,000.00	24,000.00
园区	农业银行	银行借款	2021/3/16	2024/1/28	5,000.00	
园区	农业银行	银行借款	2021/3/24	2024/1/28	3,800.00	
园区	农业银行	银行借款	2021/3/26	2024/1/28	6,200.00	
园区	农业银行	银行借款	2021/6/17	2024/6/9	5,000.00	4,800.00
水务	贵阳贵银金融租赁有限公司	融资租赁	2021/3/10	2026/3/10	8,000.00	6,251.90
水务	浙江浙银金融租赁股份有限公司	融资租赁	2021/3/12	2024/3/12	10,000.00	5,833.33
水务	西部信托	信托	2021/3/10	2023/3/10	8,435.00	25,000.00
水务	西部信托	信托	2021/3/12	2023/3/12	14,904.00	
水务	西部信托	信托	2021/3/17	2023/3/17	1,661.00	
国投本级	21 成都国投 MTN002 (国泰君安和兴业银行)	中票	2021/3/30	2024/3/29	50,000.00	50,000.00



国投本级	建信理财	债权融资计划（川金所）	2021/3/26	2023/3/24	39,710.00	19,855.00
国投本级	光大兴陇信托	信托	2021/3/26	2023/3/26	11,010.00	11,010.00
资产-创投	泸州银行成都分行	银行借款	2021/3/31	2023/3/30	3,000.00	19,000.00
资产-创投	泸州银行成都分行	银行借款	2021/4/1	2023/3/30	17,000.00	
国投本级	光大兴陇信托	信托	2021/4/2	2023/4/2	7,240.00	7,240.00
国投本级	光大兴陇信托	信托	2021/4/9	2023/4/9	3,420.00	3,420.00
国投本级	光大兴陇信托	信托	2021/4/16	2023/4/16	5,560.00	5,560.00
国投本级	光大兴陇信托	信托	2021/4/23	2023/4/23	2,010.00	2,010.00
资产-创投	中交融资租赁（广州）有限公司	融资租赁	2021/3/31	2024/3/31	10,000.00	6,068.91
公交-营运	海通恒信国际租赁	融资租赁	2021/4/19	2026/4/19	10,000.00	8,247.12
国投本级	成都金融资产交易中心股份有限公司	定融	2021/4/23	2024/4/30	13,513.00	13,513.00
公交-营运	金控租赁	融资租赁	2021/4/28	2024/4/28	20,000.00	18,000.00
国投本级	国民信托	信托	2021/4/29	2023/4/29	3,960.00	3,960.00
水务	四川银行	银行借款	2021/4/30	2023/4/30	50,000.00	45,000.00
园区	交通银行	银行借款	2021/4/25	2024/4/24	20,000.00	18,000.00

国投本级	光大兴陇 信托	信托	2021/5/8	2023/5/8	760.00	760.00
水务	同煤漳泽 租赁	融资租赁	2021/5/6	2024/5/6	4,000.00	2,958.84
国投本级	国民信托	信托	2021/5/8	2023/5/8	1,989.90	1,989.90
水务	天银租赁	融资租赁	2021/4/29	2024-4.29	30,000.00	20,719.21
水务	华宝信托	信托	2021/4/29	2023/4/30	11,270.00	11,270.00
资产-创投	西部信托	信托	2021/4/9	2023/4/9	12,772.00	12,772.00
资产-创投	西部信托	信托	2021/4/16	2023/4/16	6,720.00	6,720.00
资产-创投	西部信托	信托	2021/4/23	2023/4/23	5,393.00	5,393.00
国投本级	国民信托	信托	2021/5/14	2023/5/14	1,188.00	1,188.00
水务	上实融资 租赁	融资租赁	2021/5/7	2024/5/6	15,000.00	10,750.00
水务	华宝信托	信托	2021/5/13	2023/5/31	11,040.00	11,040.00
水务-科技	成都银行	银行借款	2021/5/28	2023/5/27	800.00	800.00
资产-检测 站	成都银行	银行借款	2021/5/28	2023/5/27	1,000.00	1,000.00
国投本级	国民信托	信托	2021/5/19	2023/5/19	5,098.50	5,098.50
国投本级	国民信托	信托	2021/5/21	2023/5/21	1,881.00	1,881.00
国投本级	国民信托	信托	2021/5/28	2023/5/28	1,227.60	1,227.60
水务	厦门国际 银行	银行借款	2021/5/28	2023/5/19	30,000.00	26,400.00
国投本级	成都银行	银行借款	2021/6/25	2024/6/24	23,800.00	23,800.00
国投本级	光大金融 租赁	融资租赁	2021/6/23	2026/6/23	60,000.00	49,091.98
资产-创投	厦门国际 银行	银行借款	2021/6/22	2023/6/17	7,000.00	5,600.00

资产-创投	华夏银行	银行借款	2021/6/24	2023/6/16	12,000.00	11,746.00
国投本级	国民信托	信托	2021/6/4	2023/6/4	1,079.10	1,079.10
国投本级	国民信托	信托	2021/6/11	2023/6/11	366.30	366.30
国投本级	国民信托	信托	2021/6/18	2023/6/18	495.00	495.00
国投本级	国民信托	信托	2021/6/25	2023/6/25	1,881.00	1,881.00
国投本级	国民信托	信托	2021/6/30	2023/6/30	346.50	346.50
水务	进出口银行	银行借款	2021/6/28	2023/6/28	30,000.00	30,000.00
水务	广东粤海租赁	融资租赁	2021/6/30	2024/6/30	20,000.00	13,740.15
水务	华宝信托	信托	2021/6/11	2023/6/11	2,690.00	2,690.00
水务	国药租赁	融资租赁	2021/6/23	2024/6/21	12,000.00	8,307.72
资产-驿和通	恒丰银行	银行借款	2021/6/25	2024/6/24	1,000.00	900.00
水务-工程	成都农商银行	银行借款	2021/6/22	2024/6/8	10,000.00	9,000.00
资产-检测站	成都农商银行	银行借款	2021/6/30	2023/6/28	980.00	930.00
国投本级	国民信托	信托	2021/7/2	2023/7/2	891.00	891.00
国投本级	国民信托	信托	2021/7/9	2023/7/9	7,999.20	7,999.20
国投本级	国民信托	信托	2021/7/14	2023/7/14	1,296.90	1,296.90
资产-管线	成都农商银行	银行借款	2021/7/27	2023/7/22	960.00	935.00
水务-供应链	光大银行	银行借款	2021/7/9	2024/7/8	26,100.00	26,098.00
水务-供应链	光大银行	银行借款	2021/7/9	2024/7/8	21,750.00	21,748.00

国投本级	21 成都国投 MTN003 (国泰君安和兴业银行)	中票	2021/8/27	2024/8/26	50,000.00	50,000.00
国投本级	2021 国投公司债券	企业债-基金债	2021/8/6	2026/8/6	170,000.00	170,000.00
资产-创投	浙江民泰银行龙泉支行	银行借款	2021/8/31	2023/6/1	1,000.00	1,000.00
公交-营运	诚通租赁	融资租赁	2021/8/6	2025/8/6	16,000.00	13,288.19
公交-营运	同煤漳泽租赁	融资租赁	2021/9/7	2025/9/7	3,000.00	2,494.81
水务-工程	成都农商银行	银行借款	2021/9/7	2023/9/6	980.00	950.00
资产-创投	光大兴陇信托	信托	2021/9/3	2023/9/3	420.00	15,000.00
资产-创投	光大兴陇信托	信托	2021/9/10	2023/9/10	2,510.00	
资产-创投	光大兴陇信托	信托	2022/2/11	2024/2/11	4,060.00	
资产-创投	光大兴陇信托	信托	2022/2/18	2024/2/18	5,440.00	
资产-创投	光大兴陇信托	信托	2022/2/25	2024/2/25	2,570.00	
公交-营运	成都工投租赁	融资租赁	2021/9/3	2024/9/4	10,000.00	7,665.79
公交-营运	成都银行购车贷 2000 万	银行借款	2021/9/29	2029/9/28	2,000.00	1,990.00
水务	国元信托	信托	2021/10/30	2023/10/30	7,180.00	7,180.00
公交-营运	同煤漳泽租赁	融资租赁	2021/11/1	2025/11/1	5,000.00	4,427.98
水务	顺泰租赁	融资租赁	2021/11/11	2024/11/11	8,000.00	6,785.53

水务	国元信托	信托	2021/11/12	2023/11/12	4,470.00	4,470.00
水务	国元信托	信托	2021/11/26	2023/11/26	3,275.00	3,275.00
国投本级	中金公司-21 成都国投 PPN001	PPN	2021/11/29	2024/11/29	100,000.00	100,000.00
国投本级	海通国际	美元债	2021/12/7	2024/12/7	192,000.00	192,000.00
水务	同煤漳泽租赁	融资租赁	2021/12/10	2024/12/10	6,500.00	5,828.77
资产-管线	成都农商银行	银行借款	2021/12/29	2022/12/27	980.00	980.00
公交-营运	成都农商银行	银行借款	2021/12/29	2023/12/27	980.00	955.00
资产-检测站	光大银行	银行借款	2021/12/9	2022/12/8	600.00	600.00
资产	光大银行	银行借款	2021/12/17	2022/12/16	3,000.00	3,000.00
水务-供应链	成都农商银行	银行借款	2021/12/17	2023/12/14	950.00	925.00
水务	五矿信托	信托	2021/12/31	2023/12/31	16,670.00	16,670.00
国投本级	光大银行	银行借款	2021/12/31	2026/10/1	55,000.00	51,000.00
公交-营运	华润租赁上海分公司	融资租赁	2021/12/28	2024/12/28	3,000.00	2,840.18
公交-营运	华润租赁上海分公司	融资租赁	2022/1/24	2025/1/24	2,000.00	1,537.16
水务-工程	华夏银行龙泉支行	银行借款	2021/12/30	2022/12/30	9,000.00	9,000.00
水务	远东国际租赁	融资租赁	2022/1/27	2027/1/27	29,000.00	27,801.51
园区	成都农商银行	银行借款	2022/1/5	2025/1/4	20,000.00	19,950.00
国投本级	成都交子商业保理有限公司	保理融资	2022/1/29	2022/12/27	1,500.00	1,500.00

建工	中国银行	银行借款	2022/1/26	2023/1/26	1,000.00	1,000.00
资产	成都银行	银行借款	2022/1/5	2023/1/4	1,000.00	1,000.00
资产-管线	成都银行	银行借款	2022/1/5	2023/1/4	1,000.00	1,000.00
水务	五矿信托	信托	2022/1/7	2024/1/7	29,510.00	29,510.00
水务	五矿信托	信托	2022/1/28	2024/1/28	2,400.00	2,400.00
国投本级	央企信托	信托	2021/12/21	2023/12/21	1,140.00	50,000.00
国投本级	央企信托	信托	2021/12/31	2023/12/31	5,420.00	
国投本级	央企信托	信托	2022/1/7	2024/1/7	3,420.00	
国投本级	央企信托	信托	2022/1/14	2024/1/14	8,830.00	
国投本级	央企信托	信托	2022/1/19	2024/1/19	2,180.00	
国投本级	央企信托	信托	2022/1/26	2024/1/26	2,580.00	
国投本级	央企信托	信托	2022/2/18	2024/2/18	3,450.00	
国投本级	央企信托	信托	2022/2/25	2024/2/25	1,540.00	
国投本级	央企信托	信托	2022/3/4	2024/3/4	2,790.00	
国投本级	央企信托	信托	2022/3/11	2024/3/11	3,490.00	
国投本级	央企信托	信托	2022/3/21	2024/3/21	3,270.00	
国投本级	央企信托	信托	2022/3/22	2024/3/22	2,640.00	
国投本级	央企信托	信托	2022/3/25	2024/3/25	5,300.00	
国投本级	央企信托	信托	2022/4/1	2024/4/1	3,950.00	
公交-营运	恒丰银行	银行借款	2022/1/13	2023/1/13	1,000.00	
资产-创投	成都农商银行	银行借款	2022/1/10	2024/1/9	10,000.00	10,000.00
水务-东峰水业	成都银行	银行借款	2022/1/6	2023/1/5	1,000.00	1,000.00
园区	乐山市商业银行	银行借款	2022/1/13	2024/1/13	20,000.00	20,000.00
国投本级	海通国际	美元债	2022/1/20	2024/12/7	128,000.00	128,000.00
资产-驿和通	上海银行	银行借款	2022/1/24	2023/1/20	1,000.00	1,000.00
资产-检测站	上海银行	银行借款	2022/1/24	2023/1/20	1,000.00	1,000.00
资产-创投	成都农商银行	银行借款	2022/2/8	2032/2/7	31,216.51	31,216.51
资产	陕国投	信托	2022/2/25	2024/2/25	2,890.00	2,890.00
资产	北金所（光大理财）	债权融资计划	2022/2/24	2023/5/21	20,000.00	20,000.00
公交-营运	泸州发展融资租赁有限公司	融资租赁	2022/2/23	2025/2/23	10,800.00	10,800.00

资产-创投	成都宝裕供应链管理有限公司	其他	2022/2/18	2024/2/18	10,000.00	10,000.00
资产-创投	成都宝裕供应链管理有限公司	其他	2022/2/21	2024/2/21	4,600.00	4,600.00
佳美环境	中国银行	银行借款	2022/2/28	2023/2/28	1,000.00	1,000.00
国投本级	中铁信托	信托	2022/2/25	2024/2/25	1,610.00	30,000.00
国投本级	中铁信托	信托	2022/3/2	2024/3/2	11,202.00	
国投本级	中铁信托	信托	2022/3/4	2024/3/4	5,595.00	
国投本级	中铁信托	信托	2022/3/11	2024/3/11	4,181.00	
国投本级	中铁信托	信托	2022/3/17	2024/3/17	7,257.00	
国投本级	中铁信托	信托	2022/3/18	2024/3/18	155.00	
建工	成都农商行	银行借款	2022/3/21	2024/3/20	940.00	
资产-创投	成都宝裕供应链管理有限公司	其他	2022/3/15	2024/3/15	8,000.00	8,000.00
国投本级	成都天府信用增信有限公司	银行借款	2022/3/14	2023/3/13	10,000.00	10,000.00
公交-营运	稠州村镇银行	银行贷款	2022/3/28	2025/3/19	1,300.00	1,300.00
资产-驿和通	成都农村商业银行股份有限公司龙泉驿经开区支行	银行借款	2022/3/22	2024/3/21	1,000.00	1,000.00
水务-科技	成都农村商业银行股份有限公司龙泉驿经开区支行	银行借款	2022/3/22	2024/3/21	1,000.00	1,000.00
建工	成都银行	银行借款	2022/3/30	2024/3/29	1,000.00	1,000.00
资产	陕国投	信托	2022/3/4	2024/3/4	300.00	300.00
资产	陕国投	信托	2022/3/11	2024/3/11	2,660.00	2,660.00
资产	陕国投	信托	2022/3/25	2024/3/25	2,080.00	2,080.00
水务	五矿信托	信托	2022/3/18	2024/3/18	4,120.00	4,120.00
园区	光大银行	流贷	2022/3/10	2023/3/9	11,400.00	11,400.00

资产-驿和通	四川银行	流贷	2022/3/28	2023/3/27	1,000.00	1,000.00
建工-茈森	四川银行	流贷	2022/3/30	2023/3/29	1,000.00	1,000.00
建工-茈森	中国银行	银行借款	2022/3/23	2023/3/23	1,000.00	1,000.00
建工-百工堰	中国银行	银行借款	2022/3/23	2023/3/23	1,000.00	1,000.00
佳美环境	农商行	银行借款	2022/3/22	2024/3/21	1,000.00	1,000.00
建工-茈森	农商行	银行借款	2022/3/23	2024/3/22	1,000.00	1,000.00
建工-百工堰	农商行	银行借款	2022/3/23	2024/3/22	1,000.00	1,000.00
佳美环境	成都银行	银行借款	2022/3/30	2024/3/29	1,000.00	1,000.00
建工-茈森	成都银行	银行借款	2022/3/30	2024/3/29	1,000.00	1,000.00
建工-百工堰	成都银行	银行借款	2022/3/30	2024/3/29	1,000.00	1,000.00
水务-科技	四川银行	银行借款	2022/3/28	2023/3/27	1,000.00	1,000.00
水务	光大银行	银行借款	2022/3/16	2023/3/15	9,500.00	9,500.00
资产	成都农商行	银行贷款	2022/4/2	2034/4/1	66,000.00	66,000.00
公交-营运	稠州村镇银行	银行贷款	2022/4/11	2025/4/10	500.00	500.00
资产-创投	成都宝裕供应链管理有限公司	其他	2022/4/20	2024/4/20	17,000.00	17,000.00
建工-百工堰	四川银行	流贷	2022/4/1	2023/3/30	1,000.00	1,000.00
建工-商贸	四川银行	流贷	2022/4/1	2023/3/30	650.00	650.00
佳美环境	四川银行	流贷	2022/4/1	2023/3/29	1,000.00	1,000.00
国投本级	央企信托	信托	2022/4/8	2024/4/8	5,990.00	5,990.00
国投本级	央企信托	信托	2022/4/13	2024/4/13	6,860.00	6,860.00
国投本级	央企信托	信托	2022/4/15	2024/4/15	5,410.00	5,410.00
国投本级	央企信托	信托	2022/4/20	2024/4/20	4,740.00	4,740.00
国投本级	央企信托	信托	2022/4/27	2024/4/27	3,470.00	3,470.00
资产	陕国投	信托	2022/4/1	2024/4/1	1,800.00	1,800.00
资产	陕国投	信托	2022/4/8	2024/4/8	1,250.00	1,250.00
资产	陕国投	信托	2022/4/15	2024/4/15	1,350.00	1,350.00
资产	陕国投	信托	2022/4/22	2024/4/22	1,700.00	1,700.00
资产	陕国投	信托	2022/4/29	2024/4/29	380.00	380.00
建工	华夏银行	银行借款	2022/4/28	2023/4/28	5,000.00	5,000.00
建工-百工堰	遂宁银行	银行借款	2022/4/28	2023/4/28	1,000.00	1,000.00



建工-茏森	遂宁银行	银行借款	2022/4/28	2023/4/28	1,000.00	1,000.00
佳美环境	遂宁银行	银行借款	2022/4/28	2023/4/28	1,000.00	1,000.00
资产-创投	成都农村商业银行股份有限公司	银行借款	2022/4/6	2025/4/5	92,000.00	92,000.00
水务-供应链	成都银行	银行借款	2022/4/19	2023/4/18	10,000.00	10,000.00
水务	光大银行	银行借款	2022/4/8	2023/4/7	3,000.00	3,000.00
国投本级	22 成都国投 PPN001	PPN	2022/4/22	2025/4/22	200,000.00	200,000.00
建工-百工堰	上海银行	银行借款	2022/4/25	2023/4/24	1,000.00	1,000.00
建工-茏森	上海银行	银行借款	2022/4/27	2023/4/26	1,000.00	1,000.00
水务-科技	华夏银行	银行借款	2022/4/29	2023/4/28	1,000.00	1,000.00
建工	上海银行	银行借款	2022/4/29	2023/4/28	1,000.00	1,000.00
水务-科技	重庆银行	银行借款	2022/4/29	2025/4/28	8,030.00	8,030.00
资产-创投	广发银行	银行借款	2022/4/29	2023/4/29	9,000.00	9,000.00
公交-营运	成都金控融资租赁有限公司	融资租赁	2022/4/29	2025/4/29	5,000.00	5,000.00
园区	成都金控融资租赁有限公司	融资租赁	2022/4/29	2025/4/29	20,000.00	20,000.00
资产-创投	交通银行	银行借款	2022/4/27	2035/4/18	10,000.00	10,000.00
国投本级	国金证券-发改委企业债	企业债-公司债	2022/5/6	2029/5/6	150,000.00	150,000.00
水务-工程	光大银行	银行借款	2022/5/6	2023/5/1	7,600.00	7,600.00
建工-商贸	成都银行龙泉驿支行	银行借款	2022/5/26	2024/5/25	1,000.00	1,000.00
国投本级	央企信托	信托	2022/5/11	2024/5/11	6,750.00	6,750.00
国投本级	央企信托	信托	2022/5/18	2024/5/18	2,650.00	2,650.00
国投本级	央企信托	信托	2022/5/25	2024/5/25	4,350.00	4,350.00
资产	陕国投	信托	2022/5/7	2024/5/7	1,220.00	1,220.00
资产	陕国投	信托	2022/5/13	2024/5/13	300.00	300.00
资产	工商银行	银行借款	2022/5/10	2025/4/29	36,000.00	36,000.00
水务-供应链	成都银行	银行借款	2022/5/20	2023/4/18	10,000.00	10,000.00
园区	长安国际信托	信托	2022/5/13	2024/5/13	5,284.62	5,284.62

园区	长安国际信托	信托	2022/5/20	2024/5/13	1,067.22	1,067.22
园区	长安国际信托	信托	2022/5/27	2024/5/13	4,212.45	4,212.45
园区	海西金融租赁	融资租赁	2022/5/30	2025/5/20	20,000.00	20,000.00
水务-科技	上海银行		2022/5/11		1,000.00	1,000.00
资产-驿和通	长城华西银行	银行借款	2022/5/25	2025/5/24	13,440.00	13,440.00
资产-检测站	长城华西银行	银行借款	2022/5/27	2025/5/26	6,720.00	6,720.00
国投本级	国金证券-发改委企业债	企业债-公司债	2022/6/21	2029/6/21	100,000.00	100,000.00
水务-工程	成都银行	银行贷款	2022/6/28	2024/6/27	30,000.00	30,000.00
资产	陕国投	信托	2022/6/2	2024/6/2	2,600.00	2,600.00
资产	陕国投	信托	2022/6/10	2024/6/10	2,100.00	2,100.00
资产	陕国投	信托	2022/6/17	2024/6/17	600.00	600.00
资产	陕国投	信托	2022/6/24	2024/6/24	2,110.00	2,110.00
国投本级	央企信托	信托	2022/6/1	2024/6/1	2,880.00	2,880.00
国投本级	央企信托	信托	2022/6/8	2024/6/8	4,330.00	4,330.00
国投本级	央企信托	信托	2022/6/10	2024/6/10	2,570.00	2,570.00
国投本级	四川银行	流贷	2022/6/24	2023/6/21	50,000.00	50,000.00
建工	华夏银行	银行借款	2022/6/16	2023/6/16	5,000.00	5,000.00
园区	遂宁银行	银行借款	2022/6/30	2023/6/30	1,000.00	1,000.00
水务-工程	遂宁银行	银行借款	2022/6/30	2023/6/30	1,000.00	1,000.00
资产-驿和通	遂宁银行	银行借款	2022/6/30	2023/6/30	1,000.00	1,000.00
建工	光大银行	银行借款	2022/6/23	2023/6/23	2,000.00	2,000.00
福乐居	成都银行龙泉驿支行	银行借款	2022/6/27	2023/6/26	9,500.00	9,500.00
佳美环境	邮储银行	银行借款	2022/6/2	2023/6/1	980.00	980.00
水务-供应链	大连银行	银行借款	2022/6/16	2025/6/16	2,894.36	2,894.36
建工-茈森	农发行	银行借款	2022/6/24	2023/6/19	950.00	950.00
水务-工程	广发银行	银行借款	2022/6/30	2024/6/29	9,000.00	9,000.00
建管-瑞龙	成都银行	银行借款	2022/6/22	2024/6/19	1,000.00	1,000.00
资产-驿和通	光大银行	银行借款	2022/6/29	2023/6/28	700.00	700.00
园区	长安国际信托	信托	2022/6/8	2024/5/13	693.00	693.00

园区	长安国际 信托	信托	2022/6/24	2024/5/13	3,338.28	3,338.28
合计						5838034.554

截至2022年6月末，经开国投有息债务构成比例如下：

有息债务	金额（亿元）	占比（%）
银行借款	224.66	38.48%
债券	187	32.03%
信托、租赁和其他	172.14	29.49%
<b>合计</b>	<b>583.8</b>	<b>100</b>

其中，银行融资占比38.48%；债券融资占比32.03%，两者合计占比超过70%。非标融资中，主要是信托、租赁和地方金交所融资，合计占比不超过30%，其中信托融资58.14亿元，占比9.96%。在2022年下半年到期的定融量约为6.5亿，也是本次替换的标的。公司融资渠道较为多样，融资能力较强，公司运营资金有保障。

经开国投与国家开发银行、工商银行、建设银行、中国银行、交通银行、成都银行、华夏银行、成都农商行等多家银行金融机构均保持良好的业务合作关系。截至2021年末，成都经开国投获得主要银行授信额度403.55亿元，已使用额度232.69亿元，剩余170.86亿元未使用的授信额度。相关信息如下：

借款机构	授信额度	已使用额度	可用授信额度
渤海银行	8.50	4.00	4.50
成都农商行	26.61	18.68	7.93
成都银行	39.01	28.67	10.34
大连银行	3.20	3.20	0
工商银行	40.20	20.87	19.33
光大银行	20.78	18.27	2.50
广发银行	1.20	1.09	0.11
国开行	50.70	15.50	35.20
哈尔滨银行	5.60	2.00	3.60
恒丰银行	0.10	0.095	0.005
华夏银行	24.10	19.39	4.71
建设银行	27.00	8.93	18.07
交通银行	10.00	1.99	8.01
进出口银行	3.00	3.00	0
泸州银行	2.00	1.95	0.05
民生银行	4.20	3.45	0.75
农业银行	27.50	27.43	0.07
厦门国际银行	4.70	4.15	0.55
上海银行	6.80	0.40	6.40

借款机构	授信额度	已使用额度	可用授信额度
四川银行	30.00	9.85	20.15
天津银行	4.00	4.00	0
兴业银行	15.69	14.04	1.65
长城华西银行	7.00	4.00	3.00
浙江民泰银行	0.20	0.20	0
浙商银行	3.20	3.20	0
中国银行	19.66	9.34	10.32
中信银行	14.62	5.00	9.62
重庆银行	4.00	0	4.00
<b>合计</b>	<b>403.55</b>	<b>232.69</b>	<b>170.86</b>

截至 2022 年 6 月 30 日，存量债券如下：

借款机构	融资方式	发行人	到期日	借款期限	金额(万元)	余额(万元)
光大银行-18 成 都开投 MTN002	中票	2018/4/16	2023/4/16	5 年	120,000.00	120,000.00
方正承销保荐-发 改委项目收益债	企业债-项 目收益债	2019/5/6	2026/5/5	7 年	150,000.00	120,000.00
光大银行-20 成 都开投 PPN001	PPN	2020/4/20	2023/4/19	5 年	70,000.00	70,000.00
光大银行-20 成 都开投 PPN002	PPN	2020/6/24	2023/6/23	5 年	100,000.00	100,000.00
上海银行、中信证 券—17 成都开投 PPN002	PPN	2020-7-27	2022/7/27	3+2 年	50,000.00	50,000.00
上海银行、中信证 券—17 成都开投 PPN003	PPN	2020/8/4	2022/8/4	3+2 年	70,000.00	70,000.00
邮储银行、中信建 投-20 成都开投 PPN003	PPN	2020/8/31	2023/8/31	2 年	100,000.00	100,000.00
21 成都国投 MTN001(国泰君安 和兴业银行)	中票	2021/1/20	2024/1/19	3 年	100,000.00	100,000.00

21 成都国投 MTN002(国泰君安 和兴业银行)	中票	2021/3/30	2024/3/29	3 年	50,000.00	50,000.00
21 成都国投 MTN003(国泰君安 和兴业银行)	中票	2021/8/27	2024/8/26	2 年	50,000.00	50,000.00
2021 国投公司债 券	企业债-基 金债	2021/8/6	2026/8/6	2 年	170,000.00	170,000.00
中金公司-21 成 都国投 PPN001	PPN	2021/11/29	2024/11/29	3 年	100,000.00	100,000.00
海通国际	美元债	2021/12/7	2024/12/7	3 年	5 亿美元	5 亿美元
海通国际	美元债	2022/1/20	2024/12/7	2 年		
22 经开国投债	企业债	2022/5/5	2029/5/6	7 年	150000	150000
22 成都国投 PPN001	PPN	2022/4/20	2027/4/22	3+2 年	200000	200000
22 经国 02	企业债	2022/6/21	2029/6/21	7 年	100000	100000

债券存量 155 亿元人民币，5 亿美元债。发债渠道顺畅。目前融资人仍然有 10 亿中票批单在手。

截至 2022 年 6 月 30 日，经开国投有息债务期限结构如下：

单位：亿元、%

期限	到期金额	占比
2022 年剩余	63.65	10.90%
2023 年	133.25	22.82%
2024 年	143.36	24.56%
2025 年及以后	243.54	41.72%
合计	583.8	100.00%

从还款时间来看，分布较为均匀。

总体来看，公司融资以银行、债券为主，信托等其他形式作为补充，融资渠道广泛，融资能力较强。

## (二) 对外担保情况

截至 2022 年 6 月 30 日，经开国投担保金额 269.45 亿元，基本均为对经开产投的

担保。明细如下：

序号	融资主体	借款机构	合同到期日	借款余额（万元）
218	成都经开产投建设投资有限公司	成都空港商业保理有限责任公司	2023/12/19	1,337.31
219	成都中法生态园投资发展有限公司	成都锦融融资租赁股份有限公司	2026/06/24	9,000.00
220	成都经开产业投资集团有限公司	四川银行股份有限公司	2023/06/20	50,000.00
221	成都经开产业投资集团有限公司	成都空港商业保理有限责任公司	2023/12/19	2,479.03
222	成都中法生态园投资发展有限公司	杭州工商信托股份有限公司	2024/06/10	20,000.00
223	成都经开产业投资集团有限公司	天府信用增进股份有限公司	2024/06/09	20,000.00
224	成都市龙泉驿区龙泉工业投资经营有限责任公司	山西信托股份有限公司	2024/06/02	2,920.00
225	成都市龙泉驿区龙泉工业投资经营有限责任公司	山西信托股份有限公司	2024/06/09	9,700.00
226	成都市龙泉驿区龙泉工业投资经营有限责任公司	山西信托股份有限公司	2024/06/17	1,380.00
227	成都市龙泉驿区龙泉工业投资经营有限责任公司	山西信托股份有限公司	2024/06/16	9,450.00
228	成都经开兴东建设开发有限公司	四川天府商业保理有限公司	2023/06/02	5,000.00
229	成都经开产业投资集团有限公司	中铁信托有限责任公司	2024/05/12	19,139.00

230	成都经开产业投资集团有限公司	中铁信托有限责任公司	2024/05/17	861.00
231	成都中法生态园投资发展有限公司	泸州银行股份有限公司	2024/04/13	30,000.00
232	成都市龙泉现代农业投资有限公司	山西信托股份有限公司	2024/04/14	4,210.00
233	成都市龙泉现代农业投资有限公司	山西信托股份有限公司	2024/04/14	1,300.00
234	成都市龙泉现代农业投资有限公司	山西信托股份有限公司	2024/04/02	2,800.00
235	成都市龙泉现代农业投资有限公司	山西信托股份有限公司	2024/04/08	4,220.00
236	成都市龙泉现代农业投资有限公司	山西信托股份有限公司	2024/04/21	4,190.00
237	成都市龙泉现代农业投资有限公司	山西信托股份有限公司	2024/04/21	220.00
238	成都市龙泉现代农业投资有限公司	山西信托股份有限公司	2024/04/29	650.00
239	成都市龙泉现代农业投资有限公司	山西信托股份有限公司	2024/04/28	1,900.00
240	成都市龙泉现代农业投资有限公司	山西信托股份有限公司	2024/04/28	560.00
241	成都市龙泉现代农业投资有限公司	山西信托股份有限公司	2024/04/25	3,100.00
242	成都市龙泉现代农业投资有限公司	山西信托股份有限公司	2024/06/02	340.00
243	成都市龙泉现代农业投资有限公司	山西信托股份有限公司	2024/05/19	320.00
244	成都市龙泉现代农业投资有限公司	山西信托股份有限公司	2024/05/07	4,200.00

245	成都市龙泉现代农业投资有限公司	山西信托股份有限公司	2024/05/07	60.00
246	成都市龙泉现代农业投资有限公司	山西信托股份有限公司	2024/05/12	3,410.00
247	成都市龙泉现代农业投资有限公司	山西信托股份有限公司	2024/05/12	220.00
248	成都市龙泉现代农业投资有限公司	山西信托股份有限公司	2024/05/17	1,220.00
249	成都市龙泉现代农业投资有限公司	山西信托股份有限公司	2024/05/18	100.00
250	成都市龙泉现代农业投资有限公司	山西信托股份有限公司	2024/06/09	180.00
251	成都中法生态园投资发展有限公司	中融国际信托有限公司	2024/03/25	1,110.00
252	成都中法生态园投资发展有限公司	中融国际信托有限公司	2024/03/25	1,760.00
253	成都中法生态园投资发展有限公司	中融国际信托有限公司	2024/03/25	6,330.00
254	成都中法生态园投资发展有限公司	中融国际信托有限公司	2024/03/25	10,800.00
255	成都中法生态园投资发展有限公司	绵阳市商业银行股份有限公司	2024/03/03	50,000.00
256	成都经开产业投资集团有限公司	四川发展资产管理有限公司	2024/02/24	30,000.00
257	成都市龙泉现代农业投资有限公司	成都益航资产管理有限公司	2024/02/22	15,000.00
258	成都市龙泉现代农业投资有限公司	成都益航资产管理有限公司	2024/03/22	10,000.00
259	成都经开产业投资集团有限	中国民生信托有限公司	2024/03/23	690.00



	公司			
260	成都经开产业投资集团有限公司	中国民生信托有限公司	2024/03/23	1,270.00
261	成都经开产业投资集团有限公司	中国民生信托有限公司	2024/03/23	580.00
262	成都经开产业投资集团有限公司	中国民生信托有限公司	2024/03/23	630.00
263	成都经开产业投资集团有限公司	中国民生信托有限公司	2024/03/23	2,030.00
264	成都经开产业投资集团有限公司	中国民生信托有限公司	2024/03/23	3,640.00
265	成都经开产业投资集团有限公司	中国民生信托有限公司	2024/03/23	1,080.00
266	成都中法生态园投资发展有限公司	山西信托股份有限公司	2024/01/30	5,520.00
267	成都中法生态园投资发展有限公司	山西信托股份有限公司	2024/03/04	450.00
268	成都中法生态园投资发展有限公司	山西信托股份有限公司	2024/02/25	1,150.00
269	成都中法生态园投资发展有限公司	山西信托股份有限公司	2024/01/30	1,790.00
270	成都中法生态园投资发展有限公司	山西信托股份有限公司	2024/01/30	250.00
271	成都中法生态园投资发展有限公司	山西信托股份有限公司	2024/01/30	8,290.00
272	成都中法生态园投资发展有限公司	山西信托股份有限公司	2024/02/11	1,010.00
273	成都中法生态园投资发展有限公司	山西信托股份有限公司	2024/01/30	5,530.00
274	成都中法生态园投资发展有	山西信托股份有限公司	2024/01/30	2,990.00

	限公司			
275	成都中法生态园投资发展有限公司	山西信托股份有限公司	2024/02/18	720.00
276	成都中法生态园投资发展有限公司	山西信托股份有限公司	2024/01/30	2,300.00
277	成都经开产业投资集团有限公司	成都交子商业保理有限公司	2022/12/26	3,000.00
278	成都经开产业投资集团有限公司	成都交子商业保理有限公司	2022/12/26	2,491.46
279	成都经开产业投资集团有限公司	成都交子商业保理有限公司	2023/03/10	2,989.32
280	成都中法生态园投资发展有限公司	厦门国际信托有限公司	2024/02/16	2,123.00
281	成都中法生态园投资发展有限公司	厦门国际信托有限公司	2024/02/17	8,350.00
282	成都中法生态园投资发展有限公司	厦门国际信托有限公司	2024/02/11	19,527.00
283	成都经开产业投资集团有限公司	雪松国际信托有限公司	2024/04/18	300.00
284	成都经开产业投资集团有限公司	国投融资租赁有限公司	2025/01/24	9,230.52
285	成都经开产业投资集团有限公司	国投融资租赁有限公司	2025/01/24	4,615.26
286	成都经开产业投资集团有限公司	国投融资租赁有限公司	2025/03/14	9,166.67
287	成都经开产业投资集团有限公司	国投融资租赁有限公司	2025/01/24	4,615.26
288	成都经开文旅发展有限公司	国泰租赁有限公司	2025/01/19	13,856.33

289	成都经开产投资产运营有限公司	成都农村商业银行股份有限公司	2028/01/11	72,000.00
290	成都中法生态园投资发展有限公司	重庆鈞渝金融租赁股份有限公司	2027/01/04	15,000.00
291	成都中法生态园投资发展有限公司	光大兴陇信托有限责任公司	2024/01/28	2,010.00
292	成都中法生态园投资发展有限公司	光大兴陇信托有限责任公司	2024/01/21	4,720.00
293	成都中法生态园投资发展有限公司	光大兴陇信托有限责任公司	2024/02/11	350.00
294	成都中法生态园投资发展有限公司	光大兴陇信托有限责任公司	2024/02/18	1,070.00
295	成都中法生态园投资发展有限公司	光大兴陇信托有限责任公司	2024/02/25	1,830.00
296	成都市龙泉现代农业投资有限公司	中国光大银行股份有限公司	2027/01/20	17,045.00
297	成都经开兴东建设开发有限公司	平安信托有限责任公司	2024/01/11	6,500.00
298	成都经开兴东建设开发有限公司	平安信托有限责任公司	2024/01/12	22,650.00
299	成都经开兴东建设开发有限公司	平安信托有限责任公司	2024/01/17	15,690.00
300	成都市龙泉现代农业投资有限公司	西部信托有限公司	2024/01/15	2,018.00
301	成都市龙泉现代农业投资有限公司	西部信托有限公司	2024/01/15	7,430.00
302	成都市龙泉现代农业投资有限公司	西部信托有限公司	2024/01/15	10,552.00
303	成都经开产投资产运营有限公司	中建投信托股份有限公司	2023/09/17	11,930.00

304	成都经开产投资运营有限公司	中建投信托股份有限公司	2023/09/18	8,000.00
305	成都市龙泉驿区龙泉工业投资经营有限责任公司	国通信托有限责任公司	2023/07/30	1,450.00
306	成都市龙泉驿区龙泉工业投资经营有限责任公司	国通信托有限责任公司	2023/08/06	1,570.00
307	成都市龙泉驿区龙泉工业投资经营有限责任公司	国通信托有限责任公司	2023/08/12	1,510.00
308	成都市龙泉驿区龙泉工业投资经营有限责任公司	国通信托有限责任公司	2023/09/10	510.00
309	成都经开产业投资集团有限公司	中国光大银行股份有限公司	2024/07/23	130,000.00
310	成都经开产投资运营有限公司	平安信托有限责任公司	2023/07/09	4,120.00
311	成都经开产投资运营有限公司	平安信托有限责任公司	2023/07/15	5,840.00
312	成都经开产业投资集团有限公司	成都银行股份有限公司	2024/06/24	23,500.00
313	成都市龙泉驿区龙泉工业投资经营有限责任公司	光大兴陇信托有限责任公司	2023/09/24	440.00
314	成都市龙泉驿区龙泉工业投资经营有限责任公司	光大兴陇信托有限责任公司	2023/09/17	160.00
315	成都市龙泉驿区龙泉工业投资经营有限责任公司	光大兴陇信托有限责任公司	2023/09/03	2,220.00
316	成都市龙泉驿区龙泉工业投资经营有限责	光大兴陇信托有限	2023/08/20	2,540.00

	任公司			
317	成都市龙泉驿区龙泉工业投资经营有限责任公司	光大兴陇信托有限责任公司	2023/08/27	830.00
318	成都市龙泉驿区龙泉工业投资经营有限责任公司	光大兴陇信托有限责任公司	2023/08/13	950.00
319	成都市龙泉驿区龙泉工业投资经营有限责任公司	光大兴陇信托有限责任公司	2023/07/30	840.00
320	成都市龙泉驿区龙泉工业投资经营有限责任公司	光大兴陇信托有限责任公司	2023/08/06	3,880.00
321	成都市龙泉驿区龙泉工业投资经营有限责任公司	光大兴陇信托有限责任公司	2023/07/23	600.00
322	成都经开产业投资集团有限公司	成都工投融资租赁有限公司	2024/06/07	4,607.14
323	成都经开产业投资集团有限公司	成都工投融资租赁有限公司	2024/06/07	5,363.54
324	成都经开产业投资集团有限公司	成都工投融资租赁有限公司	2024/06/14	3,781.98
325	成都市龙泉驿区龙泉工业投资经营有限责任公司	五矿国际信托有限公司	2023/05/20	1,620.00
326	成都市龙泉驿区龙泉工业投资经营有限责任公司	五矿国际信托有限公司	2023/06/04	4,320.00
327	成都中法生态园投资发展有限公司	中融国际信托有限公司	2023/05/19	2,290.00
328	成都中法生态园投资发展有限公司	中融国际信托有限公司	2023/05/19	1,170.00

329	成都中法生态园投资发展有限公司	中融国际信托有限公司	2023/05/19	4,910.00
330	成都中法生态园投资发展有限公司	中融国际信托有限公司	2023/05/19	5,690.00
331	成都中法生态园投资发展有限公司	中融国际信托有限公司	2023/05/19	8,470.00
332	成都中法生态园投资发展有限公司	中融国际信托有限公司	2023/05/19	4,040.00
333	成都中法生态园投资发展有限公司	中融国际信托有限公司	2023/05/19	6,300.00
334	成都中法生态园投资发展有限公司	中融国际信托有限公司	2023/05/19	9,990.00
335	成都中法生态园投资发展有限公司	中融国际信托有限公司	2023/05/19	6,310.00
336	成都中法生态园投资发展有限公司	中融国际信托有限公司	2023/05/19	830.00
337	成都经开产投资资产运营有限公司	光大兴陇信托有限责任公司	2023/06/11	100.00
338	成都经开产投资资产运营有限公司	光大兴陇信托有限责任公司	2023/05/14	680.00
339	成都经开产投资资产运营有限公司	光大兴陇信托有限责任公司	2023/05/21	400.00
340	成都经开产投资资产运营有限公司	光大兴陇信托有限责任公司	2023/08/13	1,800.00
341	成都经开产投资资产运营有限公司	光大兴陇信托有限责任公司	2023/08/06	1,560.00
342	成都经开产投资资产运营有限公司	光大兴陇信托有限责任公司	2023/08/20	4,080.00
343	成都经开产投资资产运营有限公司	光大兴陇信托有限责任公司	2023/08/27	3,510.00

344	成都经开产投资运营有限公司	光大兴陇信托有限责任公司	2023/09/03	3,130.00
345	成都经开产投资运营有限公司	光大兴陇信托有限责任公司	2023/09/03	3,810.00
346	成都经开产投资运营有限公司	光大兴陇信托有限责任公司	2023/09/18	4,250.00
347	成都经开产投资运营有限公司	光大兴陇信托有限责任公司	2023/09/29	2,420.00
348	成都经开产投资运营有限公司	光大兴陇信托有限责任公司	2023/07/23	2,000.00
349	成都经开产投资运营有限公司	光大兴陇信托有限责任公司	2023/07/30	1,010.00
350	成都经开产投资运营有限公司	光大兴陇信托有限责任公司	2023/07/09	450.00
351	成都经开产投资运营有限公司	光大兴陇信托有限责任公司	2023/07/02	800.00
352	成都经开产业投资集团有限公司	成都银行股份有限公司	2028/04/26	47,990.00
353	成都市龙泉现代农业投资有限公司	浙江国金融资租赁股份有限公司	2024/04/10	5,492.41
354	成都中法生态园投资发展有限公司	中融国际信托有限公司	2023/04/09	9,350.00
355	成都中法生态园投资发展有限公司	中融国际信托有限公司	2023/04/09	3,590.00
356	成都中法生态园投资发展有限公司	中融国际信托有限公司	2023/04/09	2,000.00
357	成都中法生态园投资发展有限公司	中融国际信托有限公司	2023/04/09	3,800.00
358	成都中法生态园投资发展有限公司	中融国际信托有限公司	2023/04/09	1,810.00

359	成都中法生态 园投资发展有 限公司	中融国际信托有限 公司	2023/04/09	6,830.00
360	成都中法生态 园投资发展有 限公司	中融国际信托有限 公司	2023/04/09	3,720.00
361	成都中法生态 园投资发展有 限公司	中融国际信托有限 公司	2023/04/09	4,890.00
362	成都中法生态 园投资发展有 限公司	中融国际信托有限 公司	2023/04/09	8,820.00
363	成都中法生态 园投资发展有 限公司	中融国际信托有限 公司	2023/04/09	3,060.00
364	成都中法生态 园投资发展有 限公司	中融国际信托有限 公司	2023/04/09	2,130.00
365	成都市龙泉现 代农业投资有 限公司	光大兴陇信托有限 责任公司	2023/04/02	600.00
366	成都市龙泉现 代农业投资有 限公司	光大兴陇信托有限 责任公司	2023/04/16	1,690.00
367	成都市龙泉现 代农业投资有 限公司	光大兴陇信托有限 责任公司	2023/04/29	3,230.00
368	成都市龙泉现 代农业投资有 限公司	光大兴陇信托有限 责任公司	2023/05/12	5,325.00
369	成都市龙泉现 代农业投资有 限公司	光大兴陇信托有限 责任公司	2023/05/19	2,910.00
370	成都市龙泉现 代农业投资有 限公司	光大兴陇信托有限 责任公司	2023/05/26	3,740.00
371	成都市龙泉现 代农业投资有 限公司	光大兴陇信托有限 责任公司	2023/06/02	3,490.00
372	成都市龙泉现 代农业投资有 限公司	光大兴陇信托有限 责任公司	2023/06/09	2,070.00
373	成都市龙泉现 代农业投资有 限公司	光大兴陇信托有限 责任公司	2023/06/16	2,030.00



374	成都市龙泉现代农业投资有限公司	光大兴陇信托有限责任公司	2023/06/25	3,250.00
375	成都市龙泉现代农业投资有限公司	光大兴陇信托有限责任公司	2023/07/02	1,560.00
376	成都市龙泉现代农业投资有限公司	光大兴陇信托有限责任公司	2023/07/09	100.00
377	成都经开产投资运营有限公司	中国金谷国际信托有限责任公司	2023/05/26	1,650.00
378	成都经开产投资运营有限公司	中国金谷国际信托有限责任公司	2023/06/09	2,830.00
379	成都经开产投资运营有限公司	中国金谷国际信托有限责任公司	2023/04/23	2,650.00
380	成都经开产投资运营有限公司	中国金谷国际信托有限责任公司	2023/04/30	1,810.00
381	成都经开产投资运营有限公司	中国金谷国际信托有限责任公司	2023/05/12	800.00
382	成都经开产投资运营有限公司	中国金谷国际信托有限责任公司	2023/05/19	2,070.00
383	成都经开产投资运营有限公司	中国金谷国际信托有限责任公司	2023/03/12	7,590.00
384	成都经开产投资运营有限公司	中国金谷国际信托有限责任公司	2023/03/19	3,060.00
385	成都经开产投资运营有限公司	中国金谷国际信托有限责任公司	2023/03/26	3,250.00
386	成都经开产投资运营有限公司	中国金谷国际信托有限责任公司	2023/04/02	800.00
387	成都经开产投资运营有限公司	中国金谷国际信托有限责任公司	2023/04/16	2,250.00
388	成都经开产投资运营有限公司	中国金谷国际信托有限责任公司	2023/06/16	1,240.00

389	成都中法生态园投资发展有限公司	远东国际融资租赁有限公司	2024/02/20	18,263.08
390	成都经开产业投资集团有限公司	重庆银行股份有限公司	2023/02/12	130,000.00
391	成都经开产业投资集团有限公司	四川发展融资租赁有限公司	2024/02/09	12,211.63
392	成都市龙泉现代农业投资有限公司	方正证券承销保荐有限责任公司	2023/04/12	29,500.00
393	成都市龙泉现代农业投资有限公司	方正证券承销保荐有限责任公司	2024/04/26	57,000.00
394	成都市龙泉现代农业投资有限公司	方正证券承销保荐有限责任公司	2024/01/26	25,000.00
395	成都市龙泉现代农业投资有限公司	方正证券承销保荐有限责任公司	2023/08/17	30,000.00
396	成都经开产业投资集团有限公司	成都金融资产交易中心股份有限公司	2023/01/29	4,000.00
397	成都经开产业投资集团有限公司	成都金融资产交易中心股份有限公司	2023/02/09	1,350.00
398	成都经开产业投资集团有限公司	成都金融资产交易中心股份有限公司	2023/04/01	2,704.00
399	成都经开产业投资集团有限公司	成都金融资产交易中心股份有限公司	2023/02/05	74.00
400	成都经开产业投资集团有限公司	成都金融资产交易中心股份有限公司	2023/02/26	2,807.00
401	成都经开产业投资集团有限公司	成都金融资产交易中心股份有限公司	2023/03/01	430.00
402	成都经开产业投资集团有限公司	成都金融资产交易中心股份有限公司	2023/03/23	1,550.00
403	成都经开产业投资集团有限公司	成都金融资产交易中心股份有限公司	2023/01/29	3,397.00

404	成都经开产业投资集团有限公司	成都金融资产交易中心股份有限公司	2023/03/29	130.00
405	成都经开产业投资集团有限公司	成都金融资产交易中心股份有限公司	2023/05/08	500.00
406	成都经开产业投资集团有限公司	成都金融资产交易中心股份有限公司	2023/01/22	1,068.00
407	成都经开产业投资集团有限公司	成都金融资产交易中心股份有限公司	2023/01/15	3,180.00
408	成都经开兴东建设开发有限公司	国家开发银行	2028/12/25	15,000.00
409	成都经开兴东建设开发有限公司	国家开发银行	2028/12/25	10,000.00
410	成都经开兴东建设开发有限公司	国家开发银行	2027/05/10	32,000.00
411	成都经开兴东建设开发有限公司	国家开发银行	2026/11/10	20,000.00
412	成都经开兴东建设开发有限公司	国家开发银行	2026/11/10	14,000.00
413	成都中法生态园投资发展有限公司	兴业国际信托有限公司	2023/06/03	13,721.00
414	成都中法生态园投资发展有限公司	兴业国际信托有限公司	2023/05/12	594.00
415	成都中法生态园投资发展有限公司	兴业国际信托有限公司	2023/01/21	2,666.00
416	成都中法生态园投资发展有限公司	兴业国际信托有限公司	2023/02/05	12,040.00
417	成都中法生态园投资发展有限公司	兴业国际信托有限公司	2023/03/05	2,405.00
418	成都中法生态园投资发展有限公司	兴业国际信托有限公司	2023/04/13	3,594.00

419	成都中法生态园投资发展有限公司	兴业国际信托有限公司	2022/12/17	11,703.00
420	成都中法生态园投资发展有限公司	兴业国际信托有限公司	2023/01/12	3,277.00
421	成都经开产业投资集团有限公司	国泰租赁有限公司	2023/11/30	10,458.85
422	成都经开产投资运营有限公司	湖南省财信信托有限责任公司	2022/11/29	6,694.00
423	成都经开产投资运营有限公司	湖南省财信信托有限责任公司	2023/01/21	12,080.00
424	成都经开产投资运营有限公司	湖南省财信信托有限责任公司	2023/01/25	990.00
425	成都市龙泉现代农业投资有限公司	天府信用增进股份有限公司	2022/11/11	20,000.00
426	成都经开产投资运营有限公司	安徽国元信托有限责任公司	2023/05/21	1,700.00
427	成都经开产投资运营有限公司	安徽国元信托有限责任公司	2022/11/06	2,100.00
428	成都经开产投资运营有限公司	安徽国元信托有限责任公司	2022/11/13	2,030.00
429	成都经开产投资运营有限公司	安徽国元信托有限责任公司	2022/11/20	2,055.00
430	成都经开产投资运营有限公司	安徽国元信托有限责任公司	2022/12/29	1,550.00
431	成都经开产投资运营有限公司	安徽国元信托有限责任公司	2023/01/27	1,140.00
432	成都经开产投资运营有限公司	湖南省财信信托有限责任公司	2022/10/30	18,425.00
433	成都经开产投资运营有限公司	湖南省财信信托有限责任公司	2022/11/06	9,326.00

434	成都经开产投 资产运营有限 公司	湖南省财信信托有 限责任公司	2022/11/13	1,650.00
435	成都经开产投 资产运营有限 公司	广州越秀融资租赁 有限公司	2023/10/29	5,231.92
436	成都经开产投 资产运营有限 公司	中国金谷国际信托 有限责任公司	2023/10/19	60,000.00
437	成都市龙泉现 代农业投资有 限公司	山西信托股份有限 公司	2022/09/22	1,480.00
438	成都市龙泉现 代农业投资有 限公司	山西信托股份有限 公司	2022/09/30	1,720.00
439	成都市龙泉现 代农业投资有 限公司	山西信托股份有限 公司	2022/10/14	2,120.00
440	成都市龙泉现 代农业投资有 限公司	山西信托股份有限 公司	2022/10/23	2,830.00
441	成都市龙泉现 代农业投资有 限公司	山西信托股份有限 公司	2022/10/30	1,300.00
442	成都市龙泉现 代农业投资有 限公司	山西信托股份有限 公司	2022/11/18	710.00
443	成都市龙泉现 代农业投资有 限公司	山西信托股份有限 公司	2022/09/16	3,090.00
444	成都市龙泉现 代农业投资有 限公司	广州高新区融资租 赁有限公司	2025/09/01	5,483.77
445	成都经开产投 资产运营有限 公司	国泰租赁有限公司	2023/08/10	6,621.52
446	成都市龙泉现 代农业投资有 限公司	哈尔滨银行股份有 限公司	2023/07/30	32,250.00
447	成都经开产业 投资集团有限 公司	青岛场外市场清算 中心有限公司	2022/09/11	160.00
448	成都经开产业 投资集团有限 公司	青岛场外市场清算 中心有限公司	2022/09/11	100.00

449	成都经开产业投资集团有限公司	青岛场外市场清算中心有限公司	2022/09/18	125.00
450	成都经开产业投资集团有限公司	青岛场外市场清算中心有限公司	2022/10/20	50.00
451	成都经开产业投资集团有限公司	青岛场外市场清算中心有限公司	2022/10/20	105.00
452	成都经开产业投资集团有限公司	青岛场外市场清算中心有限公司	2022/10/20	32.00
453	成都经开产业投资集团有限公司	青岛场外市场清算中心有限公司	2022/07/10	105.00
454	成都经开产业投资集团有限公司	青岛场外市场清算中心有限公司	2022/07/10	330.00
455	成都经开产业投资集团有限公司	青岛场外市场清算中心有限公司	2022/09/25	70.00
456	成都经开产业投资集团有限公司	青岛场外市场清算中心有限公司	2022/09/30	200.00
457	成都经开产业投资集团有限公司	青岛场外市场清算中心有限公司	2022/09/30	630.00
458	成都经开产业投资集团有限公司	青岛场外市场清算中心有限公司	2022/10/16	1,198.00
459	成都经开产业投资集团有限公司	青岛场外市场清算中心有限公司	2022/10/16	220.00
460	成都经开产业投资集团有限公司	青岛场外市场清算中心有限公司	2022/10/16	281.00
461	成都经开产业投资集团有限公司	青岛场外市场清算中心有限公司	2022/09/18	715.00
462	成都经开产业投资集团有限公司	青岛场外市场清算中心有限公司	2022/09/18	30.00
463	成都经开产业投资集团有限公司	青岛场外市场清算中心有限公司	2022/09/25	354.00

464	成都经开产业投资集团有限公司	青岛场外市场清算中心有限公司	2022/09/25	485.00
465	成都经开产业投资集团有限公司	青岛场外市场清算中心有限公司	2022/09/25	780.00
466	成都经开产业投资集团有限公司	青岛场外市场清算中心有限公司	2022/09/30	451.00
467	成都经开产业投资集团有限公司	青岛场外市场清算中心有限公司	2022/09/30	310.00
468	成都经开产业投资集团有限公司	青岛场外市场清算中心有限公司	2022/09/30	791.00
469	成都经开产业投资集团有限公司	青岛场外市场清算中心有限公司	2022/10/10	504.00
470	成都经开产业投资集团有限公司	青岛场外市场清算中心有限公司	2022/10/10	190.00
471	成都经开产业投资集团有限公司	青岛场外市场清算中心有限公司	2022/10/10	338.00
472	成都经开产业投资集团有限公司	青岛场外市场清算中心有限公司	2022/10/16	371.00
473	成都经开产业投资集团有限公司	青岛场外市场清算中心有限公司	2022/10/16	343.00
474	成都经开产业投资集团有限公司	青岛场外市场清算中心有限公司	2022/10/16	1,674.00
475	成都经开产业投资集团有限公司	青岛场外市场清算中心有限公司	2022/10/23	550.00
476	成都经开产业投资集团有限公司	青岛场外市场清算中心有限公司	2022/10/23	321.00
477	成都经开产业投资集团有限公司	青岛场外市场清算中心有限公司	2022/10/23	598.00
478	成都经开产业投资集团有限公司	青岛场外市场清算中心有限公司	2022/08/14	30.00

479	成都经开产业投资集团有限公司	青岛场外市场清算中心有限公司	2022/08/14	69.00
480	成都经开产业投资集团有限公司	青岛场外市场清算中心有限公司	2022/08/21	220.00
481	成都经开产业投资集团有限公司	青岛场外市场清算中心有限公司	2022/08/21	90.00
482	成都经开产业投资集团有限公司	青岛场外市场清算中心有限公司	2022/08/21	100.00
483	成都经开产业投资集团有限公司	青岛场外市场清算中心有限公司	2022/09/04	272.00
484	成都经开产业投资集团有限公司	青岛场外市场清算中心有限公司	2022/09/11	300.00
485	成都经开产业投资集团有限公司	青岛场外市场清算中心有限公司	2022/09/11	30.00
486	成都经开产业投资集团有限公司	青岛场外市场清算中心有限公司	2022/09/11	58.00
487	成都经开产业投资集团有限公司	青岛场外市场清算中心有限公司	2022/09/18	375.00
488	成都经开产业投资集团有限公司	青岛场外市场清算中心有限公司	2022/09/18	240.00
489	成都经开产业投资集团有限公司	青岛场外市场清算中心有限公司	2022/09/18	70.00
490	成都经开产业投资集团有限公司	青岛场外市场清算中心有限公司	2022/07/10	240.00
491	成都经开产业投资集团有限公司	青岛场外市场清算中心有限公司	2022/07/17	248.00
492	成都经开产业投资集团有限公司	青岛场外市场清算中心有限公司	2022/07/17	330.00
493	成都经开产业投资集团有限公司	青岛场外市场清算中心有限公司	2022/07/17	120.00



494	成都经开产业投资集团有限公司	青岛场外市场清算中心有限公司	2022/07/10	30.00
495	成都经开产业投资集团有限公司	青岛场外市场清算中心有限公司	2022/07/24	120.00
496	成都经开产业投资集团有限公司	青岛场外市场清算中心有限公司	2022/07/24	250.00
497	成都经开产业投资集团有限公司	青岛场外市场清算中心有限公司	2022/07/24	150.00
498	成都经开产业投资集团有限公司	青岛场外市场清算中心有限公司	2022/07/10	230.00
499	成都经开产业投资集团有限公司	青岛场外市场清算中心有限公司	2022/07/31	390.00
500	成都经开产业投资集团有限公司	青岛场外市场清算中心有限公司	2022/07/31	143.00
501	成都经开产业投资集团有限公司	青岛场外市场清算中心有限公司	2022/07/31	100.00
502	成都经开产业投资集团有限公司	青岛场外市场清算中心有限公司	2022/08/07	162.00
503	成都经开产业投资集团有限公司	青岛场外市场清算中心有限公司	2022/08/07	220.00
504	成都经开产业投资集团有限公司	青岛场外市场清算中心有限公司	2022/08/07	40.00
505	成都经开产业投资集团有限公司	青岛场外市场清算中心有限公司	2022/08/14	100.00
506	成都经开产业投资集团有限公司	青岛场外市场清算中心有限公司	2022/08/14	278.00
507	成都经开产业投资集团有限公司	青岛场外市场清算中心有限公司	2022/08/14	960.00
508	成都经开产业投资集团有限公司	青岛场外市场清算中心有限公司	2022/08/14	62.00

509	成都经开产业投资集团有限公司	青岛场外市场清算中心有限公司	2022/08/21	250.00
510	成都经开产业投资集团有限公司	青岛场外市场清算中心有限公司	2022/08/21	90.00
511	成都经开产业投资集团有限公司	青岛场外市场清算中心有限公司	2022/08/21	50.00
512	成都经开产业投资集团有限公司	青岛场外市场清算中心有限公司	2022/08/28	270.00
513	成都经开产业投资集团有限公司	青岛场外市场清算中心有限公司	2022/08/28	90.00
514	成都经开产业投资集团有限公司	青岛场外市场清算中心有限公司	2022/09/04	211.00
515	成都经开产业投资集团有限公司	青岛场外市场清算中心有限公司	2022/09/04	109.00
516	成都经开产业投资集团有限公司	青岛场外市场清算中心有限公司	2022/09/04	420.00
517	成都经开产业投资集团有限公司	青岛场外市场清算中心有限公司	2022/09/11	70.00
518	成都中法生态园投资发展有限公司	成都银行股份有限公司	2023/06/29	20,000.00
519	成都经开产业投资集团有限公司	青岛场外市场清算中心有限公司	2022/08/28	130.00
520	成都经开产业投资集团有限公司	青岛场外市场清算中心有限公司	2022/08/28	410.00
521	成都经开产业投资集团有限公司	青岛场外市场清算中心有限公司	2022/08/28	110.00
522	成都经开产业投资集团有限公司	青岛场外市场清算中心有限公司	2022/08/07	130.00
523	成都经开产业投资集团有限公司	青岛场外市场清算中心有限公司	2022/08/14	120.00

524	成都经开产业投资集团有限公司	青岛场外市场清算中心有限公司	2022/08/21	100.00
525	成都经开产业投资集团有限公司	青岛场外市场清算中心有限公司	2022/08/21	50.00
526	成都经开产业投资集团有限公司	青岛场外市场清算中心有限公司	2022/08/27	250.00
527	成都经开产业投资集团有限公司	青岛场外市场清算中心有限公司	2022/08/27	820.00
528	成都经开产业投资集团有限公司	青岛场外市场清算中心有限公司	2022/08/27	60.00
529	成都经开产业投资集团有限公司	青岛场外市场清算中心有限公司	2022/07/03	570.00
530	成都经开产业投资集团有限公司	青岛场外市场清算中心有限公司	2022/07/17	30.00
531	成都经开产业投资集团有限公司	青岛场外市场清算中心有限公司	2022/07/17	420.00
532	成都经开产业投资集团有限公司	青岛场外市场清算中心有限公司	2022/07/17	56.00
533	成都经开产业投资集团有限公司	青岛场外市场清算中心有限公司	2022/07/24	170.00
534	成都经开产业投资集团有限公司	青岛场外市场清算中心有限公司	2022/07/24	168.00
535	成都经开产业投资集团有限公司	青岛场外市场清算中心有限公司	2022/07/31	705.00
536	成都经开产业投资集团有限公司	青岛场外市场清算中心有限公司	2022/07/03	65.00
537	成都经开产业投资集团有限公司	青岛场外市场清算中心有限公司	2022/07/03	100.00
538	成都经开产业投资集团有限公司	青岛场外市场清算中心有限公司	2022/07/31	161.00

539	成都经开产业投资集团有限公司	青岛场外市场清算中心有限公司	2022/08/07	50.00
540	成都经开产业投资集团有限公司	青岛场外市场清算中心有限公司	2022/09/18	190.00
541	成都经开产业投资集团有限公司	青岛场外市场清算中心有限公司	2022/09/18	400.00
542	成都经开产业投资集团有限公司	青岛场外市场清算中心有限公司	2022/09/25	1,070.00
543	成都经开产业投资集团有限公司	青岛场外市场清算中心有限公司	2022/09/25	90.00
544	成都经开产业投资集团有限公司	青岛场外市场清算中心有限公司	2022/09/25	305.00
545	成都经开产业投资集团有限公司	青岛场外市场清算中心有限公司	2022/09/30	190.00
546	成都经开产业投资集团有限公司	青岛场外市场清算中心有限公司	2022/09/30	79.00
547	成都经开产业投资集团有限公司	青岛场外市场清算中心有限公司	2022/10/12	375.00
548	成都经开产业投资集团有限公司	青岛场外市场清算中心有限公司	2022/10/12	60.00
549	成都经开产业投资集团有限公司	青岛场外市场清算中心有限公司	2022/10/12	400.00
550	成都经开产业投资集团有限公司	青岛场外市场清算中心有限公司	2022/10/16	1,510.00
551	成都经开产业投资集团有限公司	青岛场外市场清算中心有限公司	2022/10/16	554.00
552	成都经开产业投资集团有限公司	青岛场外市场清算中心有限公司	2022/10/16	252.00
553	成都经开产业投资集团有限公司	青岛场外市场清算中心有限公司	2022/10/20	90.00

554	成都经开产业投资集团有限公司	青岛场外市场清算中心有限公司	2022/10/20	530.00
555	成都经开产业投资集团有限公司	青岛场外市场清算中心有限公司	2022/10/20	87.00
556	成都经开产业投资集团有限公司	青岛场外市场清算中心有限公司	2022/09/04	160.00
557	成都经开产业投资集团有限公司	青岛场外市场清算中心有限公司	2022/09/11	411.00
558	成都经开产业投资集团有限公司	青岛场外市场清算中心有限公司	2022/09/11	690.00
559	成都经开产业投资集团有限公司	青岛场外市场清算中心有限公司	2022/09/04	132.00
560	成都经开产业投资集团有限公司	青岛场外市场清算中心有限公司	2022/09/04	1,417.00
561	成都经开产业投资集团有限公司	青岛场外市场清算中心有限公司	2022/09/18	358.00
562	成都经开产业投资集团有限公司	渤海银行股份有限公司	2028/06/15	43,726.00
563	成都市龙泉驿区龙泉工业投资经营有限责任公司	昆仑信托有限责任公司	2023/05/10	51,900.00
564	成都经开产业投资集团有限公司	成渝融资租赁有限公司	2023/05/15	8,338.00
565	成都经开产投资运营有限公司	成都农村商业银行股份有限公司	2028/09/20	158,500.00
566	成都经开产投资运营有限公司	建信信托有限责任公司	2023/04/13	26,000.00
567	成都市龙泉驿区龙泉工业投资经营有限责任公司	重庆银行股份有限公司	2023/06/04	50,000.00

568	成都经开产投资运营有限公司	远东国际融资租赁有限公司	2025/04/08	19,561.78
569	成都经开产业投资集团有限公司	中国民生银行股份有限公司	2025/12/20	67,966.67
570	成都经开产业投资集团有限公司	中国民生银行股份有限公司	2025/12/20	33,983.33
571	成都经开产业投资集团有限公司	青岛场外市场清算中心有限公司	2022/08/28	120.00
572	成都经开产业投资集团有限公司	青岛场外市场清算中心有限公司	2022/08/21	70.00
573	成都经开产业投资集团有限公司	青岛场外市场清算中心有限公司	2022/08/21	110.00
574	成都经开产业投资集团有限公司	青岛场外市场清算中心有限公司	2022/08/21	410.00
575	成都经开产业投资集团有限公司	青岛场外市场清算中心有限公司	2022/07/24	225.00
576	成都经开产业投资集团有限公司	青岛场外市场清算中心有限公司	2022/07/24	68.00
577	成都经开产业投资集团有限公司	青岛场外市场清算中心有限公司	2022/07/31	100.00
578	成都经开产业投资集团有限公司	青岛场外市场清算中心有限公司	2022/07/31	154.00
579	成都经开产业投资集团有限公司	青岛场外市场清算中心有限公司	2022/07/31	445.00
580	成都经开产业投资集团有限公司	青岛场外市场清算中心有限公司	2022/08/07	130.00
581	成都经开产业投资集团有限公司	青岛场外市场清算中心有限公司	2022/08/07	230.00
582	成都经开产业投资集团有限公司	青岛场外市场清算中心有限公司	2022/08/07	220.00

583	成都经开产业投资集团有限公司	青岛场外市场清算中心有限公司	2022/08/14	483.00
584	成都经开产业投资集团有限公司	青岛场外市场清算中心有限公司	2022/08/14	110.00
585	成都经开产业投资集团有限公司	青岛场外市场清算中心有限公司	2022/08/14	60.00
586	成都经开产业投资集团有限公司	青岛场外市场清算中心有限公司	2022/07/03	800.00
587	成都经开产业投资集团有限公司	青岛场外市场清算中心有限公司	2022/07/03	70.00
588	成都经开产业投资集团有限公司	青岛场外市场清算中心有限公司	2022/07/03	220.00
589	成都经开产业投资集团有限公司	青岛场外市场清算中心有限公司	2022/07/10	40.00
590	成都经开产业投资集团有限公司	青岛场外市场清算中心有限公司	2022/07/10	130.00
591	成都经开产业投资集团有限公司	青岛场外市场清算中心有限公司	2022/07/10	250.00
592	成都经开产业投资集团有限公司	青岛场外市场清算中心有限公司	2022/07/17	80.00
593	成都经开产业投资集团有限公司	青岛场外市场清算中心有限公司	2022/08/28	100.00
594	成都经开产业投资集团有限公司	青岛场外市场清算中心有限公司	2022/07/17	338.00
595	成都经开产业投资集团有限公司	青岛场外市场清算中心有限公司	2022/07/24	260.00
596	成都经开产业投资集团有限公司	青岛场外市场清算中心有限公司	2022/09/04	150.00
597	成都经开产业投资集团有限公司	青岛场外市场清算中心有限公司	2022/09/04	508.00

598	成都经开产业投资集团有限公司	青岛场外市场清算中心有限公司	2022/09/04	60.00
599	成都经开产业投资集团有限公司	青岛场外市场清算中心有限公司	2022/09/11	70.00
600	成都经开产业投资集团有限公司	青岛场外市场清算中心有限公司	2022/09/11	156.00
601	成都经开产业投资集团有限公司	青岛场外市场清算中心有限公司	2022/09/11	322.00
602	成都经开产业投资集团有限公司	青岛场外市场清算中心有限公司	2022/09/18	129.00
603	成都经开产业投资集团有限公司	青岛场外市场清算中心有限公司	2022/09/18	200.00
604	成都经开产业投资集团有限公司	青岛场外市场清算中心有限公司	2022/09/18	50.00
605	成都经开产业投资集团有限公司	青岛场外市场清算中心有限公司	2022/09/25	1,350.00
606	成都经开产业投资集团有限公司	青岛场外市场清算中心有限公司	2022/09/25	164.00
607	成都经开产业投资集团有限公司	青岛场外市场清算中心有限公司	2022/09/25	120.00
608	成都经开产业投资集团有限公司	青岛场外市场清算中心有限公司	2022/09/30	540.00
609	成都经开产业投资集团有限公司	青岛场外市场清算中心有限公司	2022/09/30	70.00
610	成都经开产业投资集团有限公司	青岛场外市场清算中心有限公司	2022/09/30	101.00
611	成都市龙泉现代农业投资有限公司	华宝信托有限责任公司	2024/09/30	1,100.00
612	成都市龙泉现代农业投资有限公司	华宝信托有限责任公司	2024/10/17	10,000.00



613	成都市龙泉现代农业投资有限公司	华宝信托有限责任公司	2024/10/25	1,010.00
614	成都市龙泉现代农业投资有限公司	华宝信托有限责任公司	2024/12/03	10,000.00
615	成都市龙泉现代农业投资有限公司	华宝信托有限责任公司	2025/01/13	11,820.00
616	成都市龙泉现代农业投资有限公司	华宝信托有限责任公司	2024/09/27	13,000.00
617	成都经开产业投资集团有限公司	中信银行股份有限公司	2028/08/26	40,500.00
618	成都市龙泉驿区龙泉工业投资经营有限责任公司	广州凯得融资租赁有限公司	2022/07/10	1,368.51
619	成都市龙泉现代农业投资有限公司	方正证券承销保荐有限责任公司	2024/02/24	30,000.00
620	成都市龙泉现代农业投资有限公司	方正证券承销保荐有限责任公司	2023/02/24	70,000.00
621	成都市龙泉现代农业投资有限公司	方正证券承销保荐有限责任公司	2022/11/06	100,000.00
622	成都市龙泉驿区龙泉工业投资经营有限责任公司	大连银行股份有限公司	2023/04/28	16,000.00
623	成都市龙泉驿区龙泉工业投资经营有限责任公司	大连银行股份有限公司	2022/08/22	24,000.00
624	成都市龙泉驿区龙泉工业投资经营有限责任公司	大连银行股份有限公司	2023/03/27	10,000.00
625	成都经开产投资运营有限公司	中国民生银行股份有限公司	2033/08/30	9,070.63

626	成都经开产投资运营有限公司	中国民生银行股份有限公司	2033/08/30	22,479.38
627	成都市龙泉驿区龙泉工业投资经营有限责任公司	中国工商银行股份有限公司	2042/12/20	11,474.40
628	成都经开产业投资集团有限公司	吴都融资租赁(天津)有限公司	2023/02/12	5,084.16
629	成都经开产业投资集团有限公司	广州越秀融资租赁有限公司	2023/03/01	3,312.38
630	成都经开产业投资集团有限公司	广州越秀融资租赁有限公司	2023/01/25	179.05
631	成都经开产业投资集团有限公司	成渝融资租赁有限公司	2022/12/08	1,071.89
<b>合计</b>				<b>2,694,459.18</b>

## 十、信用评级情况

根据联合资信评估股份有限公司 2022 年 6 月 2 日出具的评级报告，经开国投主体信用等级为 AA+，评级展望为稳定。

## 十一、征信及被执行人信息查询情况

根据查询人行征信系统，截至到 2022 年 9 月 9 日，经开国投目前在 18 家金融机构的业务仍未结清，未结清业务中无关注类和不良类。

已结清业务中有 1 笔关注类借款，为银行于 2008 年对贷款进行分类时，根据行内政策做的调整。经开国投自身无违约预期发生。

经查询“中国执行信息公开网”，经开国投无被执行信息。



## 综合查询被执行人

被执行人姓名/名称:

身份证号码/组织机构代码:

执行法院范围:  ×

验证码:

验证码正确!



## 查询结果

在全国法院 (包含地方各级法院) 范围内没有找到 成都经开国投集团有限公司 相关的结果.

## 第四节-担保人-经开产投

### 一、基本情况

名称	成都经开产业投资集团有限公司
类型	其他有限责任公司
住所	四川省成都市龙泉驿区大面街道成龙大道二段 888 号 52 栋 1-5 层 1 号
法定代表人	周仁全
注册/实收资本	1000000 万元人民币
成立时间	2000 年 6 月 12 日
营业期限	2000-06-12 至无固定期限
经营范围	土地整理；基础设施建设；房屋建筑工程；城乡统筹；物业管理；标准厂房建设与出租；房地产开发经营；地产；对高新技术企业投资；高新技术产品的研制和生产；旅游项目开发；物资贸易；新能源材料研制；批发、零售：通讯设备（不含无线电发射设备）、机电设备、工程机械、土特产品、水产品、家俱、文化产品、工艺品（不含金银饰品）、音像器材[依法须经批准的项目，经相关部门批准后方可开展经营活动；未取得相关行政许可（审批），不得开展经营活动]
统一社会信用代码	91510112720397421A

### 二、历史沿革

经开产投是经四川省成都市龙泉驿区人民政府以龙府发[2000]45号文批准，于2000年6月12日由成都经济技术开发区管理委员会（以下简称“成都经济技术开发区管委会”）出资25,990万元、成都市龙泉驿区财政投资公司出资200万元共同组建的有限责任公司，注册资本26,190万元人民币。经四川天和联合会计师事务所审验并出具天和会验（2000）25号《验资报告》。依据天和会验（2000）25号《验资报告》，成都经济技术开发区管委会于2000年4月20日投入实物资产经成都锦江资产评估事务所成锦会资评字（2000）007号评估作价为2,559,937,072.02元，其中溢价部分作为资本公积；成都市龙泉驿区财政投资公司于2000年6月6日投入货币资金200万元，本次出资形式为实物出资及货币资金。成都市龙泉驿区国有资产管理局出具文件同意成都经济技术开发区管委会划拨资产组建“成都经济技术开发区建设发展有限公司”，完成了相应资产过户手续。

2001年3月，成都市龙泉驿区财政投资公司将所持经开产投0.76%股权转让给成都市龙泉驿区东移工作领导小组办公室。

2001年9月，成都经济技术开发区管委会对经开产投进行增资。增资后，经开产投注册资本由26,190万元变更为68,800万元，成都经济技术开发区管委会和成都市龙泉驿区东移工作领导小组办公室分别持有经开产投99.71%和0.29%的股权。经四川鹏程会计师事务所有限责任公司审验并出具川鹏验字（2001）56号《验资报告》。依据川鹏验字（2001）56号《验资报告》，成都经济技术开发区管委会于2001年9月20日以经成都驿泉不动产评估有限公司龙地价评【2001】字第10号、26号、27号、31号、32号、33号、34号、175号、176号、177号、178号、179号、180号、181号、182号、183号、184号、185号土地估价报告评估为42,610万元的国有土地使用权出资，并完成了相应资产过户手续。本次增资形式为土地使用权，用于本次增资的国有土地使用权属于出让地，未缴纳出让金。

2009年5月，根据成都市龙泉驿区国有资产管理办公室出具的《成都市龙泉驿区国有资产管理办公室情况说明》由成都市龙泉驿区东移工作领导小组办公室将持有经开产投0.29%的股权全额划转至成都市城市发展东移开发建设有限公司。

2019年12月，成都经开区国有资产监督管理和金融工作局出具《成都经开区国有资产监督管理和金融工作局关于同意增加注册资本的立项批复》，同意将经开产投注册资本增加至100亿的项目予以立项，后经股东会同意，原股东拟对经开产投进行增资，并且新增成都先进制造产业投资有限公司和成都先进制造产业股权投资基金合伙企业（有限合伙）两名股东，增资后，经开产投注册资本100亿，本次增资获得了主管部门及所有股东的同意，符合相关法律法规和公司章程的约定。

成都经济开发区管理委员会于2019年12月27日同意将龙泉驿区国资金融局持有成都市龙泉现代农业投资有限公司的100%股权、成都市龙泉驿区龙泉工业投资经营有限责任公司的47.292%股权转至经开产投名下，并于2020年10月10日将经开产投名称由“成都经济技术开发区建设发展有限公司”变更为现名称“成都经开产业投资集团有限公司”。

截至目前，经开产投的股东情况如下：

出资人名称	出资金额（亿元）	出资比例（%）
-------	----------	---------

成都经济技术开发区管委会	91.77	91.77
成都先进制造产业投资有限公司	4.08	4.08
成都产投先进制造产业股权投资基金合伙企业（有限合伙）	4.08	4.08
成都市城市发展东移开发建设有限公司	0.07	0.07

#### 四、主要高管简介

周仁全，男，1974年11月生，研究生学历，高级会计师。现任成都经开产业投资集团有限公司董事长、总经理。历任成都经开产业投资集团有限公司董事、副总经理，成都经开产业投资集团有限公司财务部部长，成都武城实业集团股份有限公司财务部经理，成都中德合资魏德米勒电联接有限公司主办会计，中铁隧道集团三处有限公司主办会计。

#### 五、公司治理

经开产投根据《公司法》及其他有关法律、行政法规和规范性文件的规定，设有健全的股东会、董事会和监事会等内部治理结构。公司的最高权力机构是股东会，公司的管理实行董事会领导下的总经理负责制。经开产投按照《公司法》等相关规定的要求，建立了由股东会、董事会、监事会和高级管理层组成的公司治理架构，形成了权力机构、决策机构、监督机构和管理层之间权责明确、运作规范的相互协调和相互制衡机制。股东会、董事会、监事会及经营管理机构均根据《公司法》、《公司章程》规定的内容行使职权履行义务。经开产投已建立了规范的法人治理结构。经开产投高级管理人员均符合《公司法》、《公司章程》等有关相关法律法规要求。

##### 1、股东会

公司设股东会。股东会由公司全体股东组成，股东会为公司最高权力机构。股东会议，由股东按照出资比例行使表决权。出席股东会的股东必须超过全体股东表决权的半数以上，方能召开股东会。首次股东会由出资最多的股东召集，以后股东会由董事长召集主持。

1) 股东会行使下列职权：

2) 决定公司的经营方针和投资计划；

3) 选举和更换董事长，决定有关董事长的报酬事项；

4) 选举和更换非由职工代表出任的监事，决定有关监事的报酬事项；审议批准董事长的报告或监事的报告；

5) 审议批准公司年度财务预、决算方案以及利润分配、弥补亏损方案；对公司增加或减少注册资本作出决议；

6) 对公司的分立、合并、解散、清算或者变更公司形式作出决议；修改公司的章程；

7) 对发行公司的债券作出决议；公司章程规定的其他职权。

股东会分定期会议和临时会议。股东会每半年定期召开，由董事长召集主持。董事长不能履行或者不履行召集股东会会议职责的，由监事召集和主持；监事不召集和主持的，代表十分之一以上表决权的股东可以自行召集和主持。召开股东会会议，应于会议召开十五日前通知全体股东。

股东会议应对所议事项作出决议。对于修改公司章程、增加或减少注册资本、分立、合并、解散或者变更公司形式等事项作出决议，必须经代表三分之二以上表决权的股东同意通过；

股东会议应对所议事项作成会议记录。出席会议的股东应在会议记录上签名，会议记录应作为公司档案材料长期保存。

## **2、董事会**

本公司设董事会，董事会是公司的执行机构。公司董事会由4名董事组成。董事会对股东会负责，行使下列职权：

1) 负责召集股东会，并向股东会报告工作；

2) 执行股东会的决议，制定实施细则；

3) 拟定公司的经营计划和投资方案，根据经营计划有权决定对外融资及担保；

4) 拟定公司年度财务预、决算，利润分配、弥补亏损方案；

5) 拟定公司增加和减少注册资本、分立、变更公司形式、解散、设立分公司等方案；

6) 决定公司内部管理机构的设置和公司总经理人选及报酬事项；

7) 根据总经理的提名，聘任或者解聘公司副总经理、财务负责人，决定其报酬事

项；

8) 制定公司的基本管理制度。

9) 董事长任期为三年，可以连选连任。董事长在任期届满前，股东会不得无故解除其职务。

### **3、监事会**

公司设监事会，设监事5名，由股东会代表三分之二以上表决权的股东同意选举产生；监事任期为每届三年，届满可以连选连任；本公司的董事长、总经理、财务负责人不得兼任监事。监事的职权包括：

1) 检查公司财务；

2) 对董事长、高级管理人员执行公司职务的行为进行监督，对违反法律、行政法规、公司章程或者股东会决议的董事长、高级管理人员提出罢免的建议；

3) 当董事长和总经理的行为损害公司的利益时，要求董事长和总经理予以纠正；在董事长不履行本法规定的召集和主持股东会会议职责时召集和主持股东会会议；

4) 向股东会会议提出提案；

5) 依照《中华人民共和国公司法》第一百五十二条的规定，对董事长、高级管理人员提起诉讼；

6) 公司章程规定的其他职权。

### **4、总经理**

公司设总经理一名，负责公司的日常经营管理工作，总经理对董事会负责。总经理行使下列职权：

1) 公司总经理由董事会聘任或者解聘。总经理对董事会负责，行使下列职权：

2) 主持公司的生产经营管理工作，组织实施股东会决议，组织实施公司年度经营计划和投资方案；

3) 拟定公司内部管理机构设置的方案；拟定公司的基本管理制度；

4) 制定公司的具体规章；

5) 向董事会提名聘任或者解聘公司副总经理、财务负责人人选；

6) 聘任或者解聘除应由董事长聘任或者解聘以外的管理部门负责人；董事会授予的其他职权。



## 经开产投公司组织结构图

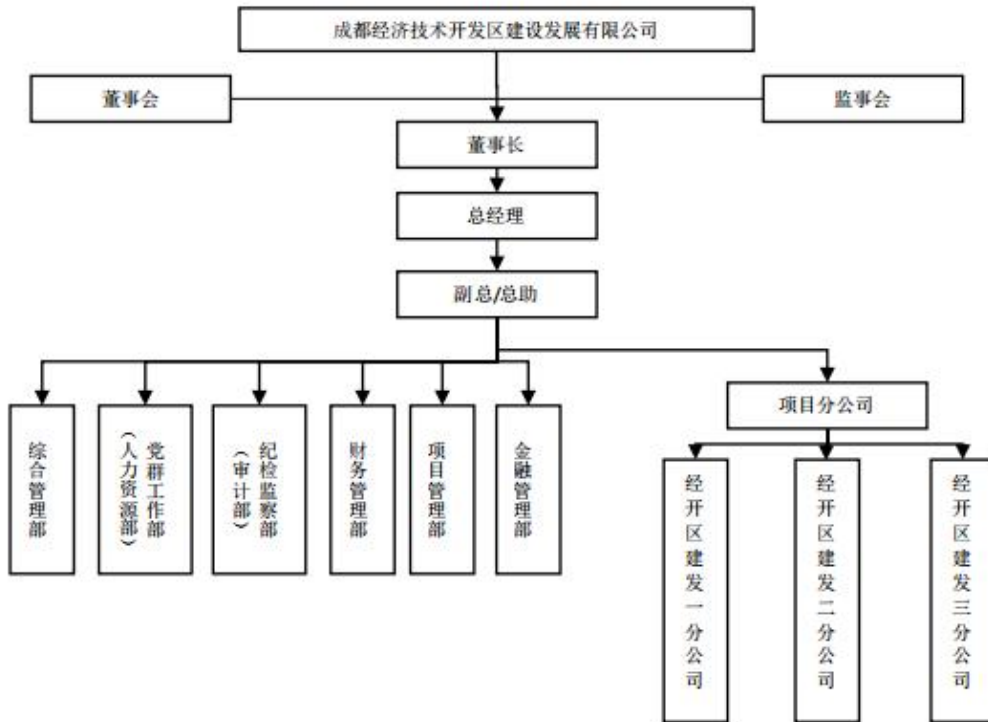

## 六、经营情况

成都经开产投主要业务是对成都经开区内基础设施项目进行开发建设，公司主营业务包括基建建设（中法生态园开发、城市基建）、代建管理、政府购买服务、购销业务、资管运营业务等板块，其他业务包括物业管理费、租金收入等。

2019-2021年，成都经开产投营业收入分别为17.00亿元、33.70亿元和55.78亿元，主营业务收入分别为16.53亿元、32.14亿元和55.56亿元。

### 近三年担保人主营业务收入构成情况表（单位：万元）

业务板块	2021年		2020年		2019年	
	收入	占比	收入	占比	收入	占比
中法成都生态园	279,106.12	50.23%	-	-	-	-
基建建设	14,985.45	2.70%	122,820.75	32.88%	6,592.53	3.99%
代建管理	-	-	12,465.30	3.88%	20,416.73	12.35%
政府购买项目	223,892.35	40.30%	123,234.30	38.34%	125,913.20	76.15%
购销业务	19,219.13	3.46%	62,864.58	19.56%	12,415.78	7.51%
资产运营业务	18,411.01	3.31%	-	-	-	-
合计	<b>555,614.06</b>	<b>100.00%</b>	<b>321,384.94</b>	<b>100%</b>	<b>165,338.24</b>	<b>100%</b>

公司主要业务板块如下：

### 1、基础设施建设

基建建设业务主要由中法生态园项目建设和城市基础设施项目建设两部分组成。

中法生态园由成都中法公司实施，收入为封闭区运营收入。城市基础设施项目建设的运作模式为区财政局与成都经开产投签订项目投资建设与收购协议书，建成后由区财政局按照实际建设情况及工程验收决算情况按年予以回购，回购金额按照工程决算及项目财务费用合计确定，并按投资成本的一定比例支付给成都经开产投资金占用补贴、管理费及经营收益补贴。

成都经开产投每年承担基建建设项目业务的财务、管理和税收等成本由成都经开产投和区财政局审计科核实认定，并经开发区管委会和龙泉驿区人民政府发函确认后，由区财政局拨付财政补贴。在建设期间，补贴资金按年计算，每年末按照项目累计投资额的15.00%计算资金占用补贴、按当年新增投资额的10.00%计算管理费及经营收益补贴。在回购期间，资金占用费按年计算，每年末按照项目当年未回购投资额的6%计算资金占用费。

截至2021年9月末，成都经开产投城市基础设施基建建设项目共计6个，总投资29.12亿元，均已完工进入回购期，已回购金额21.84亿元，2022年预计回购金额2.91亿元。截至2021年9月末，成都经开产投无在建城市基础设施基建建设项目。

#### 2021年9月末成都经开产投城市基建建设项目已完工情况

单位：万元

项目名称	建设期间	总投资额	拟回购金额	已回购金额	未来两年年回购计划		是否按合同或协议执行回款计划
					2021年	2022年	
南区基础设施道路及排水工程	2011-2014年	40,170.00	40,170.00	30,127.50	6,025.50	4,017.00	是
南北干道道路及排水工程第一、四标段(成龙路--成渝高速)BT投资项目(成龙路--成渝高速)BT投资项目	2011-2014年	55,000.00	55,000.00	41,250.00	8,250.00	5,500.00	是

项目名称	建设期间	总投资额	拟回购金额	已回购金额	未来两年年回购计划		是否按合同或协议执行回款计划
					2021年	2022年	
成洛路道路改造工程	2011-2014年	39,000.00	39,000.00	29,250.00	5,850.00	3,900.00	是
龙华路道路改造工程	2011-2014年	44,000.00	44,000.00	33,000.00	6,600.00	4,400.00	是
成渝及成龙路道路改造工程	2011-2014年	71,000.00	71,000.00	53,250.00	10,650.00	7,100.00	是
黎明新村三期BC组团工程	2011-2014年	42,000.00	42,000.00	31,500.00	6,300.00	4,200.00	是
合计		<b>291,170.00</b>	<b>291,170.00</b>	<b>218,377.50</b>	<b>43,675.50</b>	<b>29,117.00</b>	-

## 2、代建管理

代建管理主要由城市基础设施项目和生态移民工程两部分组成。

(1) 对于代建基础设施项目，公司与龙泉驿区政府签订委托代建协议，对于代建基础设施项目，公司通过自有资金、银行及其他金融机构借款方式筹集资金进行建设，并按照当年投资额的一定比例收取代建管理费。2010年以前，根据《关于成都经济技术开发区建设发展有限公司代建项目管理费用结算方式的通知》，公司按照当年项目投资额的5.00%收取代建管理费。2011年，根据《成都市龙泉驿区人民政府关于规范和完善成都经济技术开发区建设发展有限公司管理体制和经营体制的批复》（龙府函[2010]144号文），公司代建管理费改为按照当年投资额的8.00%收取。

截至2021年9月末，成都经开产投本部主要已完工未结算项目共33个，总投资97.50亿元。该等项目多是2010-2017年开工建设的项目，项目立项批复齐备，由于项目结算周期原因，导致部分项目未完成竣工结算，成都经开产投以在建项目对其进行管理。经成都经开产投与区财政局沟通，预计该等项目将于2022年完成竣工验收，2023年前后进入回购期，回购期为15年。

成都经开产投主要已完工代建项目情况表

单位：亿元

序号	项目名称	建设期间	回购期间	立项总投资额	累计已投资	资本金到位情况
1	成都市龙泉驿区市民服务中心大楼改造项目	2013年-2014年	2017年-2030年	2.2	2.2	已到位
2	龙泉驿区经开区职工生活服务中心建设项目	2012年-2014年	2017年-2030年	3.47	3.47	已到位

序号	项目名称	建设期间	回购期间	立项总投资	累计已投资	资本金到位
3	南北干道（成龙路--成渝高速）道路及排水工程第一标段	2010年 -2014年	2017年 -2030年	3.1	3.1	已到位
4	南北干道（成渝高速以北段）道路及排水工程第四标段	2010年 -2014年	2017年 -2030年	1.36	1.36	已到位
5	成都公水联运物流基地（成都公路口岸）工程	2011年 -2013年	2017年 -2030年	3.99	3.99	已到位
6	成洛路道路改造及景观绿化工程	2011年 -2014年	2017年 -2030年	4.07	4.07	已到位
7	经开区长春路、世纪大道与成龙大道交叉口下穿隧道建设工程	2012年 -2014年	2017年 -2030年	1.63	1.63	已到位
8	龙华路道路改造及排水工程第一标段	2011年 -2013年	2017年 -2030年	1.21	1.21	已到位
9	龙华路道路改造及排水工程第二标段	2011年 -2014年	2017年 -2025年	0.63	0.63	已到位
10	经开区南区基础设施建设项目第一招商标段道路及排水工程	2010年 -2013年	2017年 -2030年	1.26	1.26	已到位
11	经开区南区基础设施建设项目第二标段道路及排水工程	2011年 -2014年	2017年 -2030年	1.18	1.18	已到位
12	经开区南区基础设施建设项目第三标段道路及排水工程	2010年 -2013年	2017年 -2025年	0.76	0.76	已到位
13	经开区南区基础设施建设项目第六标段道路及排水工程	2011年 -2014年	2017年 -2025年	0.84	0.84	已到位
14	西河110kV电力隧道	2010年 -2013年	2017年 -2025年	0.8	0.8	已到位
15	一汽大众110KV输变电新建工程	2011年 -2013年	2017年 -2030年	1.5	1.5	已到位
16	成都市龙泉驿区2009年乡村道路建设项目第一标段	2010年 -2014年	2017年 -2030年	1.74	1.74	已到位
17	同安街道幸福大道延伸线及成都汽车职业学校对外通道工程	2012年 -2014年	2017年 -2026年	0.7	0.7	已到位
18	西河汽贸新城片区基础设施一期工程	2011年 -2013年	2017年 -2026年	0.57	0.57	已到位
19	南北干道（成渝高速以北段）道路及排水工程第三标段项目	2013年 -2015年	2017年 -2030年	2.66	2.66	已到位
20	龙泉驿区大面街办蒲草实践基础设施项目工程	2013年 -2014年	2017年 -2024年	4.21	4.21	已到位
21	龙泉驿区成环路同洛段改造工程	2013年 -2014年	2017年 -2024年	4.48	4.48	已到位
22	天府新区（龙泉驿区起步区）汽车产业东片区基础设施项目路网建设工程（3.4.5.7线）	2013年 -2015年	2017年 -2030年	4.93	4.93	已到位
23	天府新区（龙泉驿区起步区）汽车产业东片区基础设施项目东二路建设工程	2013年 -2015年	2017年 -2030年	4.48	4.48	已到位
24	洛带古镇旅游骨干道路文轩路	2014年	2018年	2	2	已到位

序号	项目名称	建设期间	回购期间	立项总投资	累计已投资	资本金到位情况
	建设工程	-2016年	-2030年			
25	成都国际汽车城汽车科技研发公共服务中心项目	2013年-2015年	2018年-2030年	1.01	1.01	已到位
26	新双龙路南段建设项目	2013年-2015年	2018年-2030年	5.98	5.98	已到位
27	新双龙路北段建设项目	2013年-2015年	2018年-2030年	5.14	5.14	已到位
28	南北干道输配水管道工程	2013年-2015年	2017年-2030年	1.53	1.53	已到位
29	成洛大道东延线项目	2014年-2016年	2019年-2026年	15.65	15.65	已到位
30	地铁2号线龙泉站地下空间工程	2014年-2015年	2018年-2030年	1.2	1.2	已到位
31	南北干道绿化工程（成龙路-成渝高速段）	2016年-2017年	2018年-2030年	5.87	5.87	已到位
32	G108线成都绕城（龙泉驿段）建设项目	2012年-2019年	2019年-2030年	4.91	4.91	已到位
33	阙家九义校	2017年-2019年	2021年-2030年	2.39	2.39	已到位
合计		-	-	97.50	97.50	-

截至2021年9月末，公司在建代建项目13个，总投资151.16亿元。2022年计划投资3.32亿元、2023年计划投资4亿元。

2021年9月末成都经开产投代建项目在建情况表

单位：亿元

序号	项目名称	建设期间	回款期间	总投资额	已投资额	资本金到位情况	未来两年投资计划	
							2022年	2023年
1	龙洪大道（同安段）建设工程	2014年-2021年	2020年-2030年	4.45	6.06	已到位	0.00	0.00
2	经开区北部片区汽车工业园项目	2018年-2021年	2021年-2032年	21.08	10.54	已到位	0.00	0.00
3	中德智能网联汽车试验场	2020年-2023年	2023年-2026年	13.75	8.34	已到位	1.50	2.41
4	东山中学	2018年-2023年	2023-2026年	1.84	1.45	已到位	0.15	0.09
5	龙泉驿区万兴乡斑竹村生态移民项目	2014年-2017年	2017年-2026年	16.12	10.78	已到位	0.20	0.15
6	龙泉驿区万兴乡观斗村、公平村统筹城乡生态移民富民惠民项目	2014年-2017年	2017年-2026年	19.60	8.07	已到位	0.25	0.20
7	龙泉驿区万兴乡梨园村生态移民项目	2014年-2017年	2017年-2026年	18.93	13.33	已到位	0.30	0.25
8	万兴、同安城乡统筹生态发展园区基础设施项目	2014年-2022年	2015年-2024年	7.69	5.85	已到位	0.02	0.02

序号	项目名称	建设期间	回款期间	总投资额	已投资额	资本金到位情况	未来两年投资计划	
							2022年	2023年
9	同安生态移民集中安置区市政道路及配套工程	2016年-2019年	2016年-2025年	3.98	2.72	已到位	0.06	0.05
10	龙泉驿区洪安镇化工新村生态移民项目(一期)	2015年-2021年	2016年-2025年	8.59	4.67	已到位	0.20	0.20
11	西河镇阙家生态移民项目集中安置区一期道路及排水工程	2015-2019年	2017年-2026年	2.49	1.91	已到位	0.04	0.03
12	成都市环城生态区大面片区生态移民项目(楠博苑五期B1区)	2016年-2019年	2018年-2027年	17.85	7.31	已到位	0.50	0.50
13	龙泉驿区洛带镇宝胜村统筹城乡农民自愿自主开展生态移民项目	2016年-2019年	2018年-2027年	14.79	3.75	已到位	0.10	0.10
合计	-	-	-	151.16	84.78	-	3.32	4.00

### 3、政府购买项目

政府购买服务项目主要为棚改项目，由区财政根据合同约定支付费用，项目建设完成后，财政付款周期为25年。截至2021年9月末，公司政府购买服务项目3个，总投资24.53亿元，拟回购总额44.73亿元，分别于2020年、2021年进入回购期。2022年预计回款金额2.15亿元、2023年预计回款金额2亿元。

#### 2021年9月末成都经开产投政府购买项目

单位：亿元

序号	项目名称	建设期间	回购期间	总投资	已投资	拟回购金额	是否签订合同或协议	预计未来两年回款情况	
								2022年	2023年
1	马坝村、天灯村城中村改造	2018年-2020年	2021年-2044年	15.61	10.56	29.31	是	1.61	1.57
2	公园路项目	2017年-2020年	2021年-2044年	6.74	11.87	11.33	是	0.35	0.22
3	界牌村项目	2018年-2019年	2020年-2044年	2.18	0.59	4.09	是	0.20	0.21
合计				24.53	23.11	44.73	-	2.15	2.00

### 七、子公司情况

截至2021年3月末，担保人控股子公司基本情况如下：

公司名称	注册资本(亿元)	持股比例(%)	
		直接	间接
成都经开建发贸易有限公司	0.10	100.00	-

公司名称	注册资本（亿元）	持股比例（%）	
		直接	间接
成都经开资产运营有限公司（原成都车城置业有限公司）	20.00	100.00	-
成都经济技术开发区新城投资开发有限公司	10.00	35.00	-
成都经开兴东建设开发有限公司	10.00	100.00	-
成都中法生态园投资发展有限公司	10.00	100.00	-
成都市龙泉现代农业投资有限公司	20.53	100.00	-
成都市东森宏盛投资有限公司	0.20	-	100.00
成都智创物业服务有限公司	0.01	-	50.00
成都市龙泉驿区龙泉工业投资经营有限责任公司	10.85	45.66	40.00
成都天府新区国泉投资管理有限公司	5.00	-	100.00
成都龙泉人家发展有限公司	0.05	-	100.00
成都智能网联汽车科技发展有限公司	0.15	-	100.00
成都市龙泉驿区粮油实业有限公司	0.62	-	100.00

其主要子公司情况如下：

#### 1、成都经开建发贸易有限公司

该公司成立于2010年12月24日，注册资本1,000万元人民币。经营范围是汽车产业领域内的项目研发、项目孵化、项目投资及咨询服务；汽车产业公共技术服务平台建设及专业技术服务；汽车高端技术、产品的展示及销售；汽车领域的专业技术人员培训等。主要业务为从事汽车、工程机械整车及核心零部件的招智引技、创新孵化、咨询服务、开放交流等工作。

截至2020年12月31日，该公司资产总额为8.09亿元，负债总额8.00亿元，所有者权益为0.09亿元。2020年度，实现营业收入6.07亿元，净利润63.72万元。

#### 2、成都经开兴东建设开发有限公司

该公司成立于2019年11月26日，注册资本100,000万人民币，经营范围：旅游项目开发、农村土地整理、房地产开发经营、酒店管理、餐饮管理、仓储服务（不含危险品）、房屋租赁、物业服务、停车场服务、休闲观光活动。（依法须经批准的项目，经相关部门批准后方可开展经营活动）。

截至2020年12月31日，该公司资产总额24.36亿元，负债总额14.36亿元，所有者权

益为10.00亿元，2020年度实现营业收入0万元，净利润23.43万元。营业收入为零主要是因为公司主营业务尚未全面开展，未实现收入所致，但由于利息收入较高造成净利润较高。

### 3、成都中法生态园投资发展有限公司

该公司成立于2018年12月29日，注册资本100,000万元人民币，经营范围：项目投资、股权投资、资本投资、土地整理、房地产开发经营、资产管理、建筑材料销售、仓储服务（不含危险品）、新能源项目开发，广告设计、发布、代理；房屋租赁、物业服务、停车产服务（依法须经批准的项目，经相关部门批准后方可展开经营活动）。

截至2020年12月31日，该公司资产总额56.13亿元，负债总额44.62亿元，所有者权益合计11.51亿元，2020年度实现营业收入12.28亿元，净利润1.53亿元。

### 4、成都市龙泉现代农业投资有限公司

该公司成立于2007年12月19日，注册资本205,329.9万元人民币，经营范围：农业项目投资、农业项目信用担保、农村土地整理、开发、农业投资管理（依法须经批准的项目，经相关部门批准后方可开展经营活动；未取得相关行政许可（审批），不得开展经营活动）。

2020年12月31日，该公司资产总额309.34亿元，总负债213.25亿元，所有者权益96.09亿元，2020年度实现营业收入10.50亿元，净利润1.42亿元。

### 5、成都市龙泉驿区龙泉工业投资经营有限责任公司

该公司成立于2008年2月4日，注册资本266,507.14万元人民币，经营范围：项目投资；工业房地产开发、创建科技孵化园；项目策划、商务信息咨询；基础设施建设；批发、零售建材[依法须经批准的项目，经相关部门批准后方可开展经营活动；未取得相关行政许可（审批），不得开展经营活动]。

2020年12月31日，该公司资产总额171.58亿元，总负债96.57亿元，所有者权益75.01亿元，2020年度实现营业收入6.64亿元，净利润0.66亿元。

### 6、成都市龙泉驿区粮油实业有限公司

该公司成立于2003年5月15日，注册资本6,207.6万元人民币，经营范围：粮油购销；仓储服务（不含危险化学品）；加工、销售：粮油制品、饲料、农副土特产品；销售：五金交电、日杂百货；实物投资；项目开发（依法须经批准的项目，经相关部门批准后方可



方可开展经营活动)。

2020年12月31日，该公司资产总额3.73亿元，总负债2.46亿元，所有者权益1.26亿元，2020年实现营业收入0.23亿元，净利润19.50万元。2020年1-3月实现营业收入364.28万元。

## 八、公司财务情况

担保人2019-2021年财务报表经中勤万信会计师事务所（特殊普通合伙）审计，并出具无保留审计意见。

### （一）、担保人财务报表

#### 担保人近三年一期合并资产负债表

单位：万元

单位：万元	2022年3月末	2021年末	2020年末	2019年末
审计情况	未审计	已审计	已审计	已审计
流动资产：				
货币资金	642,894.93	524,422.51	640,776.38	705,976.06
应收票据	1,859.30	2,200.00	3,638.03	1,996.40
应收账款	475,467.54	478,533.06	141,479.34	57,610.81
预付款项	7,200.94	4,591.40	150,494.28	907.33
其他应收款	2,130,675.09	2,199,245.77	2,392,071.19	3,363,342.87
存货	1,254,768.80	1,188,565.24	1,014,088.66	483,664.55
其他流动资产	27,665.60	20,050.20	29,952.94	24,869.87
<b>流动资产合计</b>	<b>4,540,532.19</b>	<b>4,417,608.18</b>	<b>4,372,500.81</b>	<b>4,638,367.89</b>
非流动资产：				
债权投资	63,912.11	68,462.11	71,018.95	89,443.89
长期应收款	4,660,435.20	4,504,248.81	3,625,440.90	3,019,411.22
长期股权投资	79,866.02	79,901.75	67,903.21	11,198.10
其他权益工具投资	106,741.70	74,779.98	45,173.00	46,273.00
投资性房地产	402,785.74	405,163.91	288,337.89	198,819.51
固定资产	13,555.39	8,319.64	2,019.28	27,563.59
在建工程	116,832.28	107,254.54	160,956.13	163,169.67
使用权资产	454.96	468.52		
无形资产	674.44	280.89	912,448.17	962,734.65
长期待摊费用	6,996.08	6,898.36	7,181.45	935.13
递延所得税资产	7,769.13	2,061.69	2,531.77	3,926.21
其他非流动资产	2,780,990.95	2,693,797.39	2,024,136.81	1,729,049.55
<b>非流动资产合计</b>	<b>8,241,013.99</b>	<b>7,951,637.59</b>	<b>7,207,147.57</b>	<b>6,252,524.51</b>
<b>资产总计</b>	<b>12,781,546.18</b>	<b>12,369,245.77</b>	<b>11,579,648.38</b>	<b>10,890,892.41</b>
流动负债：				
短期借款	294,581.60	196,700.99	61,021.72	56,344.50
应付票据	53,588.40	33,337.55	3,244.00	10,920.00
应付账款	301,696.82	367,529.79	185,191.38	699.15
预收款项	12,610.87	29,985.59	21,731.87	4,095.31

应付职工薪酬	626.79	3,829.36	4,353.38	1,797.55
应交税费	29,062.44	47,241.74	27,499.63	29,538.59
其他应付款	258,888.34	312,246.42	545,751.69	634,303.60
保险合同准备金	-	-	-	3,993.50
合同负债	922.30	3,947.25	-	-
一年内到期的非流动负债	2,469,541.56	2,668,788.07	2,339,020.72	1,304,787.82
其他流动负债	-	274.11	-	-
<b>流动负债合计</b>	<b>3,421,519.13</b>	<b>3,663,880.88</b>	<b>3,187,814.41</b>	<b>2,046,480.02</b>
非流动负债：				
长期借款	2,180,182.26	1,882,367.80	2,508,465.19	2,063,325.05
应付债券	1,283,800.00	1,261,300.00	1,129,998.00	879,524.00
租赁负债	305.76	305.76		
长期应付款	419,114.16	386,441.14	234,150.62	117,831.15
递延收益	10,970.00	9,145.31	20.62	14,850.43
其他非流动负债	1,496,280.25	1,275,261.75	928,012.00	2,110,634.00
<b>非流动负债合计</b>	<b>5,390,652.43</b>	<b>4,814,821.74</b>	<b>4,800,646.43</b>	<b>5,186,164.63</b>
<b>负债合计</b>	<b>8,812,171.55</b>	<b>8,478,702.62</b>	<b>7,988,460.84</b>	<b>7,232,644.65</b>
所有者权益(或股东权益)：				
股本	280,741.00	280,741.00	205,741.00	178,800.00
其他权益工具	47,880.00	20,360.00		
资本公积	3,099,382.31	3,070,652.51	2,882,887.36	2,788,942.99
盈余公积	37,578.38	37,578.38	37,424.54	37,144.79
未分配利润	366,465.64	377,413.81	362,495.43	325,123.30
归属于母公司股东权益合计	3,832,047.33	3,786,745.71	3,488,548.33	3,330,011.08
少数股东权益	137,327.30	103,797.45	102,639.22	328,236.67
<b>股东权益合计</b>	<b>3,969,374.63</b>	<b>3,890,543.15</b>	<b>3,591,187.54</b>	<b>3,658,247.75</b>
<b>负债和股东权益总计</b>	<b>12,781,546.18</b>	<b>12,369,245.77</b>	<b>11,579,648.38</b>	<b>10,890,892.41</b>

资产情况：2019-2021年末及2022年3月末，成都经开产投资资产总额分别为1089.09亿元、1157.96亿元、1236.92亿元和1278.15亿元，其中非流动资产总额分别为625.25亿元、720.71亿元、795.16亿元和824.10亿元。非流动资产主要由长期应收款和其他非流动资产构成。

负债情况：2019-2021年末及2022年3月末，公司负债总额分别为723.26亿元、798.85亿元、847.87亿元和881.22亿元。其中非流动负债总额分别为518.62亿元、480.06亿元、481.48亿元和539.07亿元。非流动负债主要由长期借款、其他非流动负债和应付债券构成。

#### 经开产投近三年及最近一期合并利润表

单位：万元

单位：万元	2022 年一季度	2021 年度	2020 年度	2019 年度
审计情况	未审计	已审计	已审计	已审计
<b>一、营业总收入</b>	<b>12,480.75</b>	<b>557,759.06</b>	<b>336,965.61</b>	<b>169,966.88</b>
营业收入	12,480.75	557,759.06	336,965.61	169,966.88
<b>二、营业总成本</b>	<b>25,044.26</b>	<b>508,852.29</b>	<b>309,131.34</b>	<b>174,188.88</b>
营业成本	11,178.88	454,687.54	267,356.25	136,246.11
营业税金及附加	253.45	9,479.06	5,056.12	2,345.04
销售费用	133.38	773.90	637.59	41.96
管理费用	2,663.20	12,687.21	11,610.53	4,804.20
财务费用	10,815.35	31,224.58	24,470.85	30,751.57
加:投资收益	240.55	2,994.99	6,219.18	368.31
其他收益	1,149.92	3,689.98	10,900.22	40,409.57
汇兑收益	249.99	-	-	-
资产减值损失	-0.09	-	-1.53	-
信用减值损失	0.00	-2,446.11	571.99	-194.99
资产处置收益	-0.41	-	-	-
<b>四、营业利润</b>	<b>-10,923.55</b>	<b>53,145.63</b>	<b>45,524.13</b>	<b>36,360.89</b>
加:营业外收入	280.38	379.28	1,976.48	16.43
减:营业外支出	3.69	3,515.82	1,250.83	466.36
<b>五、利润总额</b>	<b>-10,646.86</b>	<b>50,009.09</b>	<b>46,249.77</b>	<b>35,910.96</b>
减:所得税费用	6.29	18,325.48	11,710.82	10,153.87
<b>六、净利润</b>	<b>-10,653.15</b>	<b>31,683.61</b>	<b>34,538.95</b>	<b>25,757.09</b>

2019-2021年及2022年一季度，成都经开产投分别实现营业总收入17.00亿元、33.70亿元、55.78亿元和1.25亿元。

2019-2021年及2022年一季度，成都经开产投净利润分别为2.58亿元、3.45亿元、3.17亿元和-1.07亿元。

#### 经开产投近三年一期合并现金流量表

单位：万元	2022 年一季度	2021 年度	2020 年度	2019 年度
审计情况	未审计	已审计	已审计	已审计
一、经营活动产生的现金流量：				

销售商品、提供劳务收到的现金	25,949.56	262,779.29	115,447.11	39,913.81
收到的税费返还	19.57	1,029.78	1,060.73	
收到其他与经营活动有关的现金	556,779.15	526,700.25	386,738.53	988,698.41
经营活动现金流入小计	582,748.27	790,509.32	503,246.37	1,028,612.22
购买商品、接受劳务支付的现金	88,937.99	85,645.23	188,673.83	33,622.70
支付给职工以及为职工支付的现金	5,635.90	10,984.54	9,090.33	5,364.11
支付的各项税费	20,073.85	34,658.43	23,264.62	18,468.30
支付其他与经营活动有关的现金	432,287.08	626,384.54	88,106.13	950,599.18
经营活动现金流出小计	546,934.81	757,672.73	309,134.91	1,008,054.29
<b>经营活动产生的现金流量净额</b>	<b>35,813.46</b>	<b>32,836.59</b>	<b>194,111.46</b>	<b>20,557.93</b>
二、投资活动产生的现金流量:				
收回投资收到的现金	-	2,800.00	20,506.38	-
取得投资收益收到的现金	-	1,692.31	4,625.01	-
处置固定资产、无形资产和其他长期资产收回的现金净额	-	42.82	4.50	2.21
收到其他与投资活动有关的现金	6,778.82	2,764.30	3,642.00	232,922.01
投资活动现金流入小计	6,778.82	7,299.43	28,777.90	232,924.22
购建固定资产、无形资产和其他长期资产支付的现金	154,196.07	459,307.77	720,288.29	375,945.53
投资支付的现金	31,956.83	16,751.35	14,120.00	
支付其他与投资活动有关的现金	46.10	-	-	2,710.00
投资活动现金流出小计	186,199.00	476,059.12	734,408.29	378,655.53
<b>投资活动产生的现金流量净额</b>	<b>-179,420.18</b>	<b>-468,759.69</b>	<b>-705,630.40</b>	<b>-145,731.30</b>
三、筹资活动产生的现金流量:				
吸收投资收到的现金	44,300.00	257,088.67	223,000.00	110,000.00
取得借款收到的现金	1,279,702.88	2,073,262.09	2,114,197.08	1,014,169.34
发行债券收到的现金	100,914.00	788,418.00		
收到其他与筹资活动有关的现金	3,189.52	639,628.85	222,766.70	563,632.66
筹资活动现金流入小计	1,428,106.40	3,758,397.61	2,559,963.78	1,687,802.00
偿还债务支付的现金	989,802.08	2,673,222.41	1,512,777.46	128,469.58
分配股利、利润或偿付利息支付的现金	162,239.79	599,981.01	484,481.11	320,642.07
支付其他与筹资活动有关的现金	6,815.92	161,465.34	78,326.38	891,477.07

筹资活动现金流出小计	1,158,857.79	3,434,668.77	2,075,584.95	1,340,588.71
<b>筹资活动产生的现金流量净额</b>	<b>269,248.61</b>	<b>323,728.84</b>	<b>484,378.82</b>	<b>347,213.29</b>
四、汇率变动对现金及现金等价物的影响	-	-	-	-
五、现金及现金等价物净增加额	125,641.89	-112,194.26	-27,140.11	222,039.91
加:期初现金及现金等价物余额	440,176.40	552,370.66	579,510.77	357,470.86
<b>期末现金及现金等价物余额</b>	<b>565,818.29</b>	<b>440,176.40</b>	<b>552,370.66</b>	<b>579,510.77</b>

(1) 经营活动产生的现金流量

2019-2021 年及 2022 年一季度，公司经营活动产生的现金流入分别为 102.86 亿元、50.32 亿元、79.05 亿元和 58.27 亿元；经营活动产生的现金流量净额分别为 2.06 亿元、19.41 亿元、3.28 亿元和 3.58 亿元。

(2) 投资活动产生的现金流量

2019-2021 年及 2022 年一季度，公司投资活动产生的现金流量净额分别为-14.57 亿元、-70.56 亿元、-46.88 亿元和-17.94 亿元。

(3) 筹资活动产生的现金流量

2019-2021 年及 2022 年一季度，公司筹资渠道畅通，筹资活动产生的现金流量净额分别为 34.72 亿元、48.43 亿元、32.37 亿元和 26.92 亿元。

(三)、成都经开产投重大科目明细 (2021 年末)

(1) 应收账款：截至 2021 年末余额约 47.85 亿元，主要为应收项目工程款，前五大明细如下：

单位名称	期末余额 (元)	占应收账款期末余额的比例	款项性质	账龄
成都市城市发展东移开发建设有限公司	2,114,969,585.39	44.18%	工程款	1 年以内、1-2 年
成都市龙泉驿区中法 (成都) 生态园管理委员会	1,065,708,620.97	22.26%	工程款	1 年以内
成都市龙泉驿区财政局	846,494,641.38	17.68%	工程款	1 年以内
温州荣得贸易有限公司	354,662,963.64	7.41%	销售款	1 年以内
成都市创投置业有限公司	199,565,353.87	4.17%	销售款	1-3 年

合计	4,581,401,165.25	95.70%		
----	------------------	--------	--	--

(2) 其他应收款：截至 2021 年末余额 219.92 亿元，主要为项目合作款、往来款。前五大明细如下：

债务人名称	款项性质	期末余额（元）	账龄	占期末余额的比例
龙泉驿区财政局	往来款、代垫款	8,740,407,014.72	1 年以内	39.63%
成都市灵泉新农投资有限公司	往来款	6,243,460,934.03	1 年以内&1-2 年	28.31%
成都经开兴新实业投资有限公司	往来款	2,348,340,210.57	1 年以内&1-2 年 &3 年以上	10.65%
成都市城市发展东移开发建设有限公司	往来款	1,392,593,232.72	1 年以内&1-2 年 &3 年以上	6.31%
成都龙晟创业孵化器有限公司	往来款	830,262,640.00	1 年以内	7.00%
合计		<b>19,555,064,032.04</b>	-	<b>66.64%</b>

(3) 存货：截至 2021 年末余额约 118.86 亿元，主要为开发成本。明细如下：

项目	期末余额（元）
开发成本	11,700,929,162.98
库存商品	177,366,127.54
消耗性生物资产	7,305,216.04
原材料	51,861.12
合计	<b>11,885,652,367.68</b>

(4) 应付账款：截至 2021 年末余额约 36.75 亿元，主要为货款。前五大明细如下：

债权单位名称	期末余额（元）	占期末应付账款余额的比例	账龄	款项性质
成都经开国投集团有限公司	1,036,979,564.50	28.21%	1-2 年	货款
重庆多利佛贸易有限公司	324,393,835.57	8.83%	1 年以内	货款
成都市龙泉驿区洛带镇人民政府	264,175,440.00	7.19%	1 年以内	往来款
浙江围新商贸有限公司	232,078,567.66	6.31%	1 年以内	货款
重庆博荣机电设备有限公司	119,570,844.14	3.25%	1 年以内	货款
合计	<b>1,977,198,251.87</b>	<b>53.80%</b>		

(5) 其他应付账款：截至 2021 年末余额约 31.22 亿元，主要为往来款。其他应付账款分类明细如下：

项目	期末余额（元）
其他应付款	2,331,987,298.87
其中：押金	68,602,590.06

保证金	467,001,336.35
往来款	1,668,978,458.55
生态移民项目资金	80,025,680.22
其他	43,369,325.80
代职工收款	270,097.44
代扣代收款	3,739,810.45
应付利息	790,476,870.28
<b>合计</b>	<b>3,122,464,169.15</b>

(6) 资本公积：截至 2021 年末余额 307.07 亿元，主要为资本溢价和储备土地。主要形成原因：1)2009-2012 年龙泉驿区人民政府将储备土地以资本公积方式投入到公司本部。土地资产以国资办批复的评估价值入账，计入资本公积，并全部办理土地证书，期末余额约 89.29 亿元。2) 2019 年末根据成都市龙泉驿区人民政府、成都经济开发区管理委员会于 2019 年 12 月 27 日印发《关于同意变更区属国有企业股权持有人的批复》，合并转入区工投公司、区农投公司、区粮油公司、区灵泉公司的股权，增加资本公积 117.00 亿元。

(7) 政府补助：2019-2021 年，成都经开产投取得政府补助分别为 4.04 亿元、1.21 亿元和 3,716.98 万元。

#### 5、成都经开产投主要财务比率

项目	2022 年 3 月末	2021 年	2020 年	2019 年
资产负债率	68.94%	68.55%	68.99%	66.41%
主营业务利润率	8.40%	16.78%	19.16%	18.46%
总资产周转率	0.10%	4.66%	3.00%	2.05%
流动比率	1.33	1.21	1.37	2.27
速动比率	0.96	0.88	1.05	2.03

### 九、债务及担保情况分析

截至 2022 年 6 月末，经开产投有息债务合计 804.37 亿元，其中银行借款金额 351.58 亿元，发债融资余额 187.62 亿元，信托、租赁和金交所等非标融资余额 265.17 亿元。

2022 年 6 月末明细如下： 单位：万元

银行借款	成都中法生态园投资发展有限公司	国家开发银行	10,000.00	10,000.00	2022/06/30	2029/05/20
银行借款	成都中法生态园投资发展有限公司	华夏银行股份有限公司	6,000.00	6,000.00	2022/06/30	2023/06/29
银行借款	成都中法生态园投资发展有限公司	中国进出口银行四川省分行	20,000.00	20,000.00	2022/06/28	2024/06/28
银行借款	成都中法生态园投资发展有限公司	中国进出口银行四川省分行	30,000.00	30,000.00	2022/06/28	2023/10/28

非标产品	成都经开产投建设投资有限公司	成都空港商业保理有限责任公司	1,337.31	1,337.31	2022/06/28	2023/12/19
银行借款	成都中法生态园投资发展有限公司	中国农业发展银行	19,418.08	19,418.08	2022/06/29	2037/06/19
银行借款	成都中法生态园投资发展有限公司	四川银行股份有限公司	30,000.00	30,000.00	2022/06/27	2023/06/27
非标产品	成都市龙泉现代农业投资有限公司	四川发展资产管理有限公司	9,290.00	9,290.00	2022/06/28	2024/06/27
银行借款	成都天府新区国泉投资管理有限公司	绵阳市商业银行股份有限公司	1,000.00	1,000.00	2022/06/24	2025/06/24
银行借款	成都龙泉人家发展有限公司	绵阳市商业银行股份有限公司	1,000.00	1,000.00	2022/06/24	2025/06/24
银行借款	成都经开产投建设投资有限公司	中交雄安融资租赁有限公司	10,000.00	10,000.00	2022/06/24	2025/06/23
非标产品	成都中法生态园投资发展有限公司	陕西省国际信托股份有限公司	10,170.00	10,170.00	2022/06/30	2023/06/30
非标产品	成都中法生态园投资发展有限公司	成都锦融融融资租赁股份有限公司	9,000.00	9,000.00	2022/06/24	2026/06/24
银行借款	成都经开兴东建设开发有限公司	成都银行股份有限公司	5,000.00	5,000.00	2022/06/22	2024/06/20
银行借款	成都经开兴东建设开发有限公司	成都银行股份有限公司	25,000.00	25,000.00	2022/06/23	2024/06/20
银行借款	成都经开产业投资集团有限公司	四川银行股份有限公司	50,000.00	50,000.00	2022/06/20	2023/06/20
非标产品	成都经开产业投资集团有限公司	成都空港商业保理有限责任公司	2,479.03	2,479.03	2022/06/28	2023/12/19
非标产品	成都中法生态园投资发展有限公司	华润融资租赁有限公司	30,300.00	30,300.00	2022/06/17	2025/06/17
银行借款	成都经开文旅发展有限公司	长城华西银行股份有限公司	960.00	960.00	2022/06/15	2025/06/13
银行借款	成都中法生态园投资发展有限公司	四川成都龙泉驿稠州村镇银行股份有限公司	3,000.00	3,000.00	2022/06/14	2025/06/13
银行借款	成都中法生态园投资发展有限公司	四川成都龙泉驿稠州村镇银行股份有限公司	2,500.00	2,500.00	2022/06/16	2025/06/13
非标产品	成都中法生态园投资发展有限公司	杭州工商信托股份有限公司	20,000.00	20,000.00	2022/06/10	2024/06/10
银行借款	成都经开产业投资集团有限公司	天府信用增进股份有限公司	20,000.00	20,000.00	2022/06/10	2024/06/09
银行借款	成都经开产投建设投资有限公司	成都银行股份有限公司	7,300.00	7,300.00	2022/06/06	2024/06/05



非标产品	成都市龙泉驿区龙泉工业投资经营有限责任公司	山西信托股份有限公司	2,920.00	2,920.00	2022/06/02	2024/06/02
银行借款	成都中法生态园投资发展有限公司	中国建设银行股份有限公司	20,000.00	20,000.00	2022/06/02	2023/06/01
非标产品	成都市龙泉驿区龙泉工业投资经营有限责任公司	山西信托股份有限公司	9,700.00	9,700.00	2022/06/09	2024/06/09
非标产品	成都市龙泉驿区龙泉工业投资经营有限责任公司	山西信托股份有限公司	1,380.00	1,380.00	2022/06/17	2024/06/17
非标产品	成都市龙泉驿区龙泉工业投资经营有限责任公司	山西信托股份有限公司	9,450.00	9,450.00	2022/06/16	2024/06/16
非标产品	成都经开兴东建设开发有限公司	四川天府商业保理有限公司	5,000.00	5,000.00	2022/06/02	2023/06/02
银行借款	成都市东森宏盛投资有限公司	重庆银行股份有限公司	2,600.00	2,600.00	2022/06/02	2025/06/01
非标产品	成都中法生态园投资发展有限公司	福建海西金融租赁有限责任公司	15,000.00	15,000.00	2022/05/31	2025/05/21
银行借款	成都市龙泉驿区龙泉工业投资经营有限责任公司	绵阳市商业银行股份有限公司	1,958.00	1,958.00	2022/05/27	2024/03/15
银行借款	成都市龙泉驿区龙泉工业投资经营有限责任公司	绵阳市商业银行股份有限公司	2,366.00	2,366.00	2022/06/24	2025/03/15
非标产品	成都市龙泉现代农业投资有限公司	中国金谷国际信托有限责任公司	9,370.00	9,370.00	2022/06/23	2024/06/23
非标产品	成都市龙泉现代农业投资有限公司	中国金谷国际信托有限责任公司	2,320.00	2,320.00	2022/06/16	2024/06/16
非标产品	成都市龙泉现代农业投资有限公司	中国金谷国际信托有限责任公司	5,030.00	5,030.00	2022/06/09	2024/06/09
银行借款	成都经开建发贸易有限公司	中国光大银行股份有限公司	19,000.00	19,000.00	2022/05/26	2023/05/25
非标产品	成都市龙泉现代农业投资有限公司	中国金谷国际信托有限责任公司	2,150.00	2,150.00	2022/05/26	2024/05/26
银行借款	成都市东森宏盛投资有限公司	成都银行股份有限公司	980.00	980.00	2022/05/26	2023/05/25
非标产品	成都市龙泉现代农业投资有限公司	中国金谷国际信托有限责任公司	2,150.00	2,150.00	2022/06/30	2024/06/30
银行借款	成都市龙泉驿道桥建设有限公司	遂宁银行股份有限公司	6,900.00	6,900.00	2022/05/27	2025/05/23
银行借款	成都经开兴东建设	绵阳市商业银行股	9,500.00	9,500.00	2022/05/11	2024/05/10

	开发有限公司	份有限公司				
非标产品	成都经开产业投资集团有限公司	中铁信托有限责任公司	19,139.00	19,139.00	2022/05/12	2024/05/12
非标产品	成都经开产业投资集团有限公司	中铁信托有限责任公司	861.00	861.00	2022/05/17	2024/05/17
非标产品	成都经开产业投资集团有限公司	成都鼎立资产经营管理有限公司	5,800.00	5,800.00	2022/05/07	2024/05/06
银行借款	成都经开兴东建设开发有限公司	长城华西银行股份有限公司	17,000.00	16,800.00	2022/04/28	2027/04/27
银行借款	成都经开建发贸易有限公司	遂宁银行股份有限公司	22,000.00	22,000.00	2022/04/28	2024/04/28
银行借款	成都经开产投建设投资有限公司	遂宁银行股份有限公司	23,000.00	23,000.00	2022/04/28	2024/04/28
非标产品	成都中法生态园投资发展有限公司	成都金控融资租赁有限公司	15,000.00	15,000.00	2022/04/29	2025/04/29
非标产品	成都经开产投资产运营有限公司	天津信托有限责任公司	740.00	740.00	2022/05/18	2023/05/18
非标产品	成都经开产投资产运营有限公司	天津信托有限责任公司	8,940.00	8,940.00	2022/06/13	2023/06/13
非标产品	成都经开产业投资集团有限公司	成渝融资租赁有限公司	10,000.00	10,000.00	2022/04/28	2024/04/28
非标产品	成都中法生态园投资发展有限公司	中建投租赁股份有限公司	10,000.00	10,000.00	2022/04/28	2025/04/15
银行借款	成都市龙泉驿区龙泉工业投资经营有限责任公司	成都银行股份有限公司	64,000.00	63,900.00	2022/04/22	2028/12/21
银行借款	成都经开兴东建设开发有限公司	绵阳市商业银行股份有限公司	19,000.00	19,000.00	2022/04/21	2024/04/19
银行借款	成都经开建发贸易有限公司	成都农村商业银行股份有限公司	19,444.00	19,444.00	2022/04/28	2025/04/25
银行借款	成都经开建发贸易有限公司	成都农村商业银行股份有限公司	15,556.00	15,556.00	2022/04/29	2025/04/25
银行借款	成都中法生态园投资发展有限公司	泸州银行股份有限公司	30,000.00	30,000.00	2022/04/13	2024/04/13
非标产品	成都市龙泉现代农业投资有限公司	山西信托股份有限公司	4,210.00	4,210.00	2022/04/14	2024/04/14
非标产品	成都市龙泉现代农业投资有限公司	山西信托股份有限公司	1,300.00	1,300.00	2022/04/14	2024/04/14
非标产品	成都市龙泉现代农业投资有限公司	山西信托股份有限公司	2,800.00	2,800.00	2022/04/02	2024/04/02
非标产品	成都市龙泉现代农业投资有限公司	山西信托股份有限公司	4,220.00	4,220.00	2022/04/08	2024/04/08

非标产品	成都市龙泉现代农业投资有限公司	山西信托股份有限公司	4,190.00	4,190.00	2022/04/21	2024/04/21
非标产品	成都市龙泉现代农业投资有限公司	山西信托股份有限公司	220.00	220.00	2022/04/21	2024/04/21
非标产品	成都市龙泉现代农业投资有限公司	山西信托股份有限公司	650.00	650.00	2022/04/29	2024/04/29
非标产品	成都市龙泉现代农业投资有限公司	山西信托股份有限公司	1,900.00	1,900.00	2022/04/28	2024/04/28
非标产品	成都市龙泉现代农业投资有限公司	山西信托股份有限公司	560.00	560.00	2022/04/28	2024/04/28
非标产品	成都市龙泉现代农业投资有限公司	山西信托股份有限公司	3,100.00	3,100.00	2022/04/25	2024/04/25
非标产品	成都市龙泉现代农业投资有限公司	山西信托股份有限公司	340.00	340.00	2022/06/02	2024/06/02
非标产品	成都市龙泉现代农业投资有限公司	山西信托股份有限公司	320.00	320.00	2022/05/19	2024/05/19
非标产品	成都市龙泉现代农业投资有限公司	山西信托股份有限公司	4,200.00	4,200.00	2022/05/07	2024/05/07
非标产品	成都市龙泉现代农业投资有限公司	山西信托股份有限公司	60.00	60.00	2022/05/07	2024/05/07
非标产品	成都市龙泉现代农业投资有限公司	山西信托股份有限公司	3,410.00	3,410.00	2022/05/12	2024/05/12
非标产品	成都市龙泉现代农业投资有限公司	山西信托股份有限公司	220.00	220.00	2022/05/12	2024/05/12
非标产品	成都市龙泉现代农业投资有限公司	山西信托股份有限公司	1,220.00	1,220.00	2022/05/17	2024/05/17
非标产品	成都市龙泉现代农业投资有限公司	山西信托股份有限公司	100.00	100.00	2022/05/18	2024/05/18
非标产品	成都市龙泉现代农业投资有限公司	山西信托股份有限公司	180.00	180.00	2022/06/09	2024/06/09
银行借款	成都经开建发贸易有限公司	华夏银行股份有限公司	20,000.00	20,000.00	2022/03/31	2023/03/30
银行借款	成都市龙泉驿道桥建设有限公司	成都农村商业银行股份有限公司	1,000.00	1,000.00	2022/03/30	2024/03/29
银行借款	成都经开建发贸易有限公司	成都银行股份有限公司	20,000.00	20,000.00	2022/03/30	2024/03/29
非标产品	成都中法生态园投资发展有限公司	厦门金融租赁有限公司	10,000.00	8,800.00	2022/03/29	2025/03/20
非标产品	成都中法生态园投资发展有限公司	通用环球国际融资租赁（天津）有限公司	10,000.00	9,916.13	2022/03/29	2027/03/29
非标产品	成都中法生态园投资发展有限公司	成都金控融资租赁有限公司	5,000.00	5,000.00	2022/03/30	2023/03/25

非标产品	成都中法生态园投资发展有限公司	厦门金融租赁有限公司	100.00	100.00	2022/03/30	2022/09/30
非标产品	成都中法生态园投资发展有限公司	通用环球国际融资租赁（天津）有限公司	10,000.00	9,243.73	2022/03/29	2025/03/29
银行借款	成都经开建发贸易有限公司	长城华西银行股份有限公司	4,800.00	4,800.00	2022/03/28	2024/03/25
银行借款	成都中法生态园投资发展有限公司	国家开发银行	20,000.00	20,000.00	2022/03/28	2025/03/25
银行借款	成都经开兴东建设开发有限公司	成都农村商业银行股份有限公司	1,000.00	1,000.00	2022/03/25	2024/03/25
银行借款	成都龙泉人家发展有限公司	成都农村商业银行股份有限公司	1,000.00	1,000.00	2022/03/25	2024/03/24
银行借款	成都智能网联汽车科技发展有限公司	成都农村商业银行股份有限公司	1,000.00	1,000.00	2022/03/25	2024/03/24
银行借款	成都经开建发贸易有限公司	上海银行股份有限公司	1,000.00	1,000.00	2022/03/25	2023/03/24
银行借款	成都智能网联汽车科技发展有限公司	上海银行股份有限公司	1,000.00	1,000.00	2022/03/25	2023/03/24
银行借款	成都智创物业服务集团有限公司	上海银行股份有限公司	1,000.00	1,000.00	2022/03/25	2023/03/25
银行借款	成都市东森宏盛投资有限公司	上海银行股份有限公司	1,000.00	1,000.00	2022/03/25	2023/03/25
银行借款	成都经开建发贸易有限公司	中国光大银行股份有限公司	19,000.00	19,000.00	2022/03/25	2023/03/22
银行借款	成都经开兴东建设开发有限公司	绵阳市商业银行股份有限公司	9,500.00	9,500.00	2022/03/23	2024/03/22
银行借款	成都中法生态园投资发展有限公司	成都农村商业银行股份有限公司	26,000.00	26,000.00	2022/03/23	2025/03/20
银行借款	成都天府新区国泉投资管理有限公司	四川银行股份有限公司	1,000.00	1,000.00	2022/03/23	2023/03/21
银行借款	成都市东森宏盛投资有限公司	中国光大银行股份有限公司	1,000.00	1,000.00	2022/03/18	2022/09/18
非标产品	成都市龙泉驿区龙泉工业投资经营有限责任公司	长安国际信托股份有限公司	2,871.00	2,871.00	2022/03/16	2024/03/16
非标产品	成都市龙泉驿区龙泉工业投资经营有限责任公司	长安国际信托股份有限公司	6,748.00	6,748.00	2022/03/23	2024/03/23
非标产品	成都市龙泉驿区龙泉工业投资经营有限责任公司	长安国际信托股份有限公司	2,210.00	2,210.00	2022/03/25	2024/03/25
非标产品	成都市龙泉驿区龙	长安国际信托股份	1,050.00	1,050.00	2022/03/30	2024/03/30

	泉工业投资经营有 限责任公司	有限公司				
非标产品	成都市龙泉驿区龙 泉工业投资经营有 限责任公司	长安国际信托股份 有限公司	320.00	320.00	2022/04/01	2024/04/01
非标产品	成都市龙泉驿区龙 泉工业投资经营有 限责任公司	长安国际信托股份 有限公司	1,710.00	1,710.00	2022/04/15	2024/04/15
银行借款	成都中法生态园投 资发展有限公司	广发银行股份有限 公司	11,000.00	11,000.00	2022/05/30	2024/05/29
银行借款	成都中法生态园投 资发展有限公司	广发银行股份有限 公司	4,000.00	4,000.00	2022/03/18	2024/03/17
非标产品	成都中法生态园投 资发展有限公司	中融国际信托有限 公司	1,110.00	1,110.00	2022/04/01	2024/03/25
非标产品	成都中法生态园投 资发展有限公司	中融国际信托有限 公司	1,760.00	1,760.00	2022/04/02	2024/03/25
非标产品	成都中法生态园投 资发展有限公司	中融国际信托有限 公司	6,330.00	6,330.00	2022/03/30	2024/03/25
非标产品	成都中法生态园投 资发展有限公司	中融国际信托有限 公司	10,800.00	10,800.00	2022/03/25	2024/03/25
非标产品	成都市龙泉现代农 业投资有限公司	华澳国际信托有限 公司	3,170.00	3,170.00	2022/03/25	2024/03/25
非标产品	成都市龙泉现代农 业投资有限公司	华澳国际信托有限 公司	5,260.00	5,260.00	2022/03/31	2024/03/31
非标产品	成都市龙泉现代农 业投资有限公司	华澳国际信托有限 公司	180.00	180.00	2022/06/09	2024/06/09
非标产品	成都市龙泉现代农 业投资有限公司	华澳国际信托有限 公司	6,250.00	6,250.00	2022/03/22	2024/03/22
非标产品	成都市龙泉现代农 业投资有限公司	华澳国际信托有限 公司	5,140.00	5,139.00	2022/03/11	2024/03/11
银行借款	成都龙泉人家发展 有限公司	成都银行股份有限 公司	4,700.00	4,700.00	2022/03/08	2023/03/07
非标产品	成都中法生态园投 资发展有限公司	成都市农村产权收 储有限公司	3,910.00	3,910.00	2022/03/04	2024/03/03
银行借款	成都中法生态园投 资发展有限公司	绵阳市商业银行股 份有限公司	50,000.00	50,000.00	2022/03/04	2024/03/03
债务融资工 具	成都经开产业投资 集团有限公司	兴业银行股份有限 公司	50,000.00	50,000.00	2022/03/02	2023/03/01
非标产品	成都经开产业投资 集团有限公司	四川发展资产管理 有限公司	30,000.00	30,000.00	2022/02/25	2024/02/24
非标产品	成都中法生态园投 资发展有限公司	成都金控融资租赁 有限公司	10,120.00	10,000.00	2022/02/25	2023/02/24

非标产品	成都市龙泉现代农业投资有限公司	成都益航资产管理有限公司	15,000.00	15,000.00	2022/02/23	2024/02/22
非标产品	成都市龙泉现代农业投资有限公司	成都益航资产管理有限公司	10,000.00	10,000.00	2022/03/23	2024/03/22
非标产品	成都中法生态园投资发展有限公司	平安信托有限责任公司	29,200.00	29,200.00	2022/04/18	2024/04/18
非标产品	成都中法生态园投资发展有限公司	平安信托有限责任公司	18,870.00	18,870.00	2022/04/19	2024/04/19
非标产品	成都中法生态园投资发展有限公司	平安信托有限责任公司	1,350.00	1,350.00	2022/04/22	2024/04/22
非标产品	成都经开产业投资集团有限公司	中国民生信托有限公司	690.00	690.00	2022/04/21	2024/03/23
非标产品	成都经开产业投资集团有限公司	中国民生信托有限公司	1,270.00	1,270.00	2022/03/31	2024/03/23
非标产品	成都经开产业投资集团有限公司	中国民生信托有限公司	580.00	580.00	2022/06/24	2024/03/23
非标产品	成都经开产业投资集团有限公司	中国民生信托有限公司	630.00	630.00	2022/05/24	2024/03/23
非标产品	成都经开产业投资集团有限公司	中国民生信托有限公司	2,030.00	2,030.00	2022/05/12	2024/03/23
非标产品	成都经开产业投资集团有限公司	中国民生信托有限公司	3,640.00	3,640.00	2022/02/23	2024/03/23
银行借款	成都经开产业投资集团有限公司	成都农村商业银行股份有限公司	200,000.00	200,000.00	2022/02/10	2027/02/10
非标产品	成都经开产业投资集团有限公司	中国民生信托有限公司	1,080.00	1,080.00	2022/03/03	2024/03/23
非标产品	成都中法生态园投资发展有限公司	山西信托股份有限公司	5,520.00	5,520.00	2022/03/04	2024/01/30
非标产品	成都中法生态园投资发展有限公司	山西信托股份有限公司	450.00	450.00	2022/03/04	2024/03/04
非标产品	成都中法生态园投资发展有限公司	山西信托股份有限公司	1,150.00	1,150.00	2022/02/25	2024/02/25
非标产品	成都中法生态园投资发展有限公司	山西信托股份有限公司	1,790.00	1,790.00	2022/03/08	2024/01/30
非标产品	成都中法生态园投资发展有限公司	山西信托股份有限公司	250.00	250.00	2022/03/10	2024/01/30
非标产品	成都中法生态园投资发展有限公司	山西信托股份有限公司	8,290.00	8,290.00	2022/02/11	2024/01/30
非标产品	成都中法生态园投资发展有限公司	山西信托股份有限公司	1,010.00	1,010.00	2022/02/11	2024/02/11
非标产品	成都中法生态园投资发展有限公司	山西信托股份有限公司	5,530.00	5,530.00	2022/01/30	2024/01/30

非标产品	成都中法生态园投资发展有限公司	山西信托股份有限公司	2,990.00	2,990.00	2022/02/18	2024/01/30
非标产品	成都中法生态园投资发展有限公司	山西信托股份有限公司	720.00	720.00	2022/02/18	2024/02/18
非标产品	成都中法生态园投资发展有限公司	山西信托股份有限公司	2,300.00	2,300.00	2022/02/14	2024/01/30
非标产品	成都经开产业投资集团有限公司	成都交子商业保理有限公司	3,000.00	3,000.00	2022/01/28	2022/12/26
非标产品	成都经开产业投资集团有限公司	成都交子商业保理有限公司	2,491.46	2,491.46	2022/01/30	2022/12/26
非标产品	成都经开产业投资集团有限公司	成都交子商业保理有限公司	2,989.32	2,989.32	2022/04/27	2023/03/10
银行借款	成都中法生态园投资发展有限公司	华夏银行股份有限公司	6,000.00	6,000.00	2022/01/27	2023/01/27
银行借款	成都经开兴东建设开发有限公司	遂宁银行股份有限公司	20,000.00	20,000.00	2022/01/27	2024/01/26
非标产品	成都中法生态园投资发展有限公司	厦门国际信托有限公司	2,123.00	2,123.00	2022/02/16	2024/02/16
非标产品	成都中法生态园投资发展有限公司	厦门国际信托有限公司	8,350.00	8,350.00	2022/02/17	2024/02/17
非标产品	成都中法生态园投资发展有限公司	厦门国际信托有限公司	19,527.00	19,527.00	2022/02/11	2024/02/11
银行借款	成都中法生态园投资发展有限公司	四川简阳农村商业银行股份有限公司	9,500.00	9,500.00	2022/01/26	2023/01/25
银行借款	成都中法生态园投资发展有限公司	遂宁银行股份有限公司	3,000.00	3,000.00	2022/01/26	2024/01/26
非标产品	成都经开产业投资集团有限公司	雪松国际信托有限公司	300.00	300.00	2022/04/18	2024/04/18
非标产品	成都中法生态园投资发展有限公司	浙江浙银金融租赁股份有限公司	10,000.00	9,232.78	2022/01/30	2025/01/26
非标产品	成都经开产业投资集团有限公司	国投融资租赁有限公司	10,000.00	9,230.52	2022/01/27	2025/01/24
非标产品	成都经开产业投资集团有限公司	国投融资租赁有限公司	5,000.00	4,615.26	2022/01/27	2025/01/24
非标产品	成都中法生态园投资发展有限公司	长安国际信托股份有限公司	3,360.00	3,360.00	2022/02/11	2024/02/11
非标产品	成都经开产业投资集团有限公司	国投融资租赁有限公司	10,000.00	9,166.67	2022/03/17	2025/03/14
非标产品	成都中法生态园投资发展有限公司	长安国际信托股份有限公司	910.00	910.00	2022/02/18	2024/02/18
非标产品	成都中法生态园投资发展有限公司	长安国际信托股份有限公司	670.00	670.00	2022/02/25	2024/02/25

非标产品	成都中法生态园投资发展有限公司	长安国际信托股份有限公司	1,900.00	1,900.00	2022/01/20	2024/01/20
银行借款	成都天府新区国泉投资管理有限公司	四川成都龙泉驿稠州村镇银行股份有限公司	1,500.00	1,500.00	2022/01/25	2024/01/12
非标产品	成都经开产业投资集团有限公司	国投融资租赁有限公司	5,000.00	4,615.26	2022/01/27	2025/01/24
非标产品	成都中法生态园投资发展有限公司	长安国际信托股份有限公司	8,110.00	8,110.00	2022/01/27	2024/01/27
非标产品	成都经开文旅发展有限公司	国泰租赁有限公司	15,200.00	13,856.33	2022/01/19	2025/01/19
非标产品	成都市龙泉现代农业投资有限公司	华澳国际信托有限公司	14,750.00	14,750.00	2022/01/21	2023/01/21
非标产品	成都市龙泉现代农业投资有限公司	华澳国际信托有限公司	13,250.00	13,250.00	2022/01/26	2023/01/26
银行借款	成都市龙泉现代农业投资有限公司	乐山市商业银行股份有限公司	20,000.00	20,000.00	2022/01/18	2023/01/17
银行借款	成都经开产投资运营有限公司	成都农村商业银行股份有限公司	72,000.00	72,000.00	2022/01/14	2028/01/11
非标产品	成都市龙泉现代农业投资有限公司	四川发展土地资产运营管理有限公司	65,000.00	65,000.00	2022/01/10	2023/01/10
非标产品	成都市龙泉现代农业投资有限公司	四川发展土地资产运营管理有限公司	35,000.00	35,000.00	2022/01/11	2023/01/11
银行借款	成都经开产业投资集团有限公司	成都银行股份有限公司	15,000.00	14,900.00	2022/01/05	2025/01/04
银行借款	成都智创物业服务集团有限公司	成都银行股份有限公司	1,000.00	1,000.00	2022/01/04	2023/01/03
银行借款	成都中法生态园投资发展有限公司	国家开发银行	20,000.00	20,000.00	2022/01/04	2025/01/04
非标产品	成都中法生态园投资发展有限公司	重庆鈺渝金融租赁股份有限公司	15,150.00	15,000.00	2022/01/04	2027/01/04
银行借款	成都市龙泉驿区龙泉工业投资经营有限责任公司	交通银行股份有限公司	4,800.00	4,800.00	2022/01/01	2024/01/01
非标产品	成都中法生态园投资发展有限公司	光大兴陇信托有限责任公司	2,010.00	2,010.00	2022/01/28	2024/01/28
非标产品	成都中法生态园投资发展有限公司	光大兴陇信托有限责任公司	4,720.00	4,720.00	2022/01/21	2024/01/21
非标产品	成都中法生态园投资发展有限公司	光大兴陇信托有限责任公司	350.00	350.00	2022/02/11	2024/02/11
非标产品	成都中法生态园投资发展有限公司	光大兴陇信托有限责任公司	1,070.00	1,070.00	2022/02/18	2024/02/18



非标产品	成都中法生态园投资发展有限公司	光大兴陇信托有限责任公司	1,830.00	1,830.00	2022/02/25	2024/02/25
银行借款	成都经开建发贸易有限公司	遂宁银行股份有限公司	1,000.00	1,000.00	2021/12/30	2022/12/30
银行借款	成都智创物业服务集团有限公司	遂宁银行股份有限公司	1,000.00	1,000.00	2021/12/30	2022/12/30
银行借款	成都天府新区国泉投资管理有限公司	遂宁银行股份有限公司	1,000.00	1,000.00	2021/12/30	2022/12/30
银行借款	成都智创物业服务集团有限公司	成都农村商业银行股份有限公司	940.00	940.00	2021/12/29	2022/12/29
银行借款	成都经开建发贸易有限公司	贵阳银行股份有限公司	2,910.00	2,910.00	2021/12/29	2022/12/22
银行借款	成都经开文旅发展有限公司	成都农村商业银行股份有限公司	960.00	960.00	2021/12/29	2022/12/28
银行借款	成都市龙泉现代农业投资有限公司	中国光大银行股份有限公司	18,750.00	17,045.00	2022/02/28	2027/01/20
非标产品	成都经开兴东建设开发有限公司	贵州场外机构间市场有限公司	30.00	30.00	2021/12/24	2022/12/23
非标产品	成都经开兴东建设开发有限公司	贵州场外机构间市场有限公司	688.00	688.00	2021/12/30	2022/12/29
非标产品	成都经开兴东建设开发有限公司	贵州场外机构间市场有限公司	860.00	860.00	2021/12/24	2023/12/23
非标产品	成都经开兴东建设开发有限公司	贵州场外机构间市场有限公司	1,543.00	1,543.00	2021/12/30	2023/12/29
非标产品	成都经开兴东建设开发有限公司	贵州场外机构间市场有限公司	640.00	640.00	2022/01/07	2023/01/06
非标产品	成都经开兴东建设开发有限公司	贵州场外机构间市场有限公司	877.00	877.00	2022/01/07	2024/01/06
非标产品	成都经开兴东建设开发有限公司	贵州场外机构间市场有限公司	270.00	270.00	2022/01/18	2023/01/17
非标产品	成都经开兴东建设开发有限公司	贵州场外机构间市场有限公司	152.00	152.00	2022/01/18	2024/01/17
非标产品	成都经开兴东建设开发有限公司	贵州场外机构间市场有限公司	436.00	436.00	2022/01/14	2023/01/13
非标产品	成都经开兴东建设开发有限公司	贵州场外机构间市场有限公司	1,420.00	1,420.00	2022/01/14	2024/01/13
非标产品	成都经开兴东建设开发有限公司	贵州场外机构间市场有限公司	1,116.00	1,116.00	2022/06/17	2023/06/17
非标产品	成都经开兴东建设开发有限公司	贵州场外机构间市场有限公司	2,352.00	2,352.00	2022/06/17	2024/06/17
非标产品	成都经开兴东建设开发有限公司	贵州场外机构间市场有限公司	630.00	630.00	2022/06/20	2024/06/20

非标产品	成都经开兴东建设开发有限公司	贵州场外机构间市场有限公司	330.00	330.00	2022/06/20	2023/06/20
非标产品	成都经开兴东建设开发有限公司	贵州场外机构间市场有限公司	2,048.00	2,048.00	2022/06/24	2023/06/24
非标产品	成都经开兴东建设开发有限公司	贵州场外机构间市场有限公司	2,161.00	2,161.00	2022/06/24	2024/06/24
非标产品	成都经开兴东建设开发有限公司	贵州场外机构间市场有限公司	252.00	252.00	2022/06/27	2023/06/27
非标产品	成都经开兴东建设开发有限公司	贵州场外机构间市场有限公司	822.00	822.00	2022/06/27	2024/06/27
非标产品	成都经开兴东建设开发有限公司	贵州场外机构间市场有限公司	450.00	450.00	2022/06/30	2024/06/30
非标产品	成都经开兴东建设开发有限公司	贵州场外机构间市场有限公司	650.00	650.00	2022/06/30	2023/06/30
非标产品	成都经开兴东建设开发有限公司	贵州场外机构间市场有限公司	1,981.00	1,981.00	2022/06/22	2023/06/22
非标产品	成都经开兴东建设开发有限公司	贵州场外机构间市场有限公司	5,158.00	5,158.00	2022/06/22	2024/06/22
非标产品	成都经开兴东建设开发有限公司	贵州场外机构间市场有限公司	1,541.00	1,541.00	2022/06/29	2023/06/29
非标产品	成都经开兴东建设开发有限公司	贵州场外机构间市场有限公司	1,610.00	1,610.00	2022/06/29	2024/06/29
银行借款	成都经开兴东建设开发有限公司	中国工商银行股份有限公司	1,500.00	1,500.00	2022/06/24	2026/12/20
银行借款	成都经开兴东建设开发有限公司	中国工商银行股份有限公司	1,435.00	1,435.00	2022/01/21	2026/12/20
银行借款	成都经开建发贸易有限公司	浙江民泰商业银行股份有限公司	1,000.00	1,000.00	2021/12/24	2023/05/01
银行借款	成都经开兴东建设开发有限公司	中国工商银行股份有限公司	10,000.00	10,000.00	2021/12/29	2026/12/20
非标产品	成都经开兴东建设开发有限公司	平安信托有限责任公司	6,500.00	6,500.00	2022/01/11	2024/01/11
非标产品	成都经开兴东建设开发有限公司	平安信托有限责任公司	22,650.00	22,650.00	2022/01/12	2024/01/12
非标产品	成都经开兴东建设开发有限公司	平安信托有限责任公司	15,690.00	15,690.00	2022/01/17	2024/01/17
债务融资工具	成都经开产业投资集团有限公司	国泰君安证券股份有限公司	100,000.00	100,000.00	2022/03/16	2025/03/14
债务融资工具	成都经开产业投资集团有限公司	国泰君安证券股份有限公司	100,000.00	100,000.00	2021/12/15	2024/12/15
非标产品	成都中法生态园投资发展有限公司	天银金融租赁股份有限公司	10,000.00	8,333.33	2021/12/14	2024/12/14

非标产品	成都市龙泉现代农业投资有限公司	贵州场外机构间市场有限公司	1,379.00	1,379.00	2021/12/24	2022/12/23
非标产品	成都市龙泉现代农业投资有限公司	贵州场外机构间市场有限公司	1,315.00	1,315.00	2021/12/17	2022/12/16
非标产品	成都市龙泉现代农业投资有限公司	贵州场外机构间市场有限公司	1,041.00	1,041.00	2021/12/21	2022/12/20
非标产品	成都市龙泉现代农业投资有限公司	贵州场外机构间市场有限公司	73.00	73.00	2022/03/25	2024/03/24
非标产品	成都市龙泉现代农业投资有限公司	贵州场外机构间市场有限公司	97.00	97.00	2022/04/28	2024/04/27
非标产品	成都市龙泉现代农业投资有限公司	贵州场外机构间市场有限公司	150.00	150.00	2022/01/14	2023/01/13
非标产品	成都市龙泉现代农业投资有限公司	贵州场外机构间市场有限公司	236.00	236.00	2022/01/14	2024/01/13
非标产品	成都市龙泉现代农业投资有限公司	贵州场外机构间市场有限公司	280.00	280.00	2022/01/18	2023/01/17
非标产品	成都市龙泉现代农业投资有限公司	贵州场外机构间市场有限公司	190.00	190.00	2022/01/18	2024/01/17
非标产品	成都市龙泉现代农业投资有限公司	贵州场外机构间市场有限公司	325.00	325.00	2022/01/05	2023/01/04
非标产品	成都市龙泉现代农业投资有限公司	贵州场外机构间市场有限公司	60.00	60.00	2022/01/05	2024/01/04
非标产品	成都市龙泉现代农业投资有限公司	贵州场外机构间市场有限公司	230.00	230.00	2022/01/07	2023/01/06
非标产品	成都市龙泉现代农业投资有限公司	贵州场外机构间市场有限公司	240.00	240.00	2022/01/07	2024/01/06
非标产品	成都市龙泉现代农业投资有限公司	贵州场外机构间市场有限公司	83.00	83.00	2022/01/19	2023/01/18
非标产品	成都市龙泉现代农业投资有限公司	贵州场外机构间市场有限公司	192.00	192.00	2022/01/19	2024/01/18
非标产品	成都市龙泉现代农业投资有限公司	贵州场外机构间市场有限公司	500.00	500.00	2022/01/27	2024/01/26
非标产品	成都市龙泉现代农业投资有限公司	贵州场外机构间市场有限公司	1,500.00	1,500.00	2022/01/21	2024/01/20
非标产品	成都市龙泉现代农业投资有限公司	贵州场外机构间市场有限公司	40.00	40.00	2022/01/12	2023/01/11
非标产品	成都市龙泉现代农业投资有限公司	贵州场外机构间市场有限公司	535.00	535.00	2022/01/12	2024/01/11
非标产品	成都中法生态园投资发展有限公司	天银金融租赁股份有限公司	10,000.00	9,166.67	2022/01/04	2025/01/04
非标产品	成都市龙泉现代农业投资有限公司	贵州场外机构间市场有限公司	245.00	245.00	2021/12/27	2022/12/26

非标产品	成都市龙泉现代农业投资有限公司	贵州场外机构间市场有限公司	405.00	405.00	2021/12/30	2022/12/29
非标产品	成都市龙泉现代农业投资有限公司	贵州场外机构间市场有限公司	190.00	190.00	2021/12/31	2022/12/30
非标产品	成都市龙泉现代农业投资有限公司	贵州场外机构间市场有限公司	60.00	60.00	2021/12/31	2023/12/30
非标产品	成都市龙泉现代农业投资有限公司	贵州场外机构间市场有限公司	450.00	450.00	2022/02/25	2024/02/24
非标产品	成都市龙泉现代农业投资有限公司	贵州场外机构间市场有限公司	100.00	100.00	2022/03/04	2024/03/03
非标产品	成都市龙泉现代农业投资有限公司	贵州场外机构间市场有限公司	1,230.00	1,230.00	2021/12/17	2023/12/16
非标产品	成都市龙泉现代农业投资有限公司	贵州场外机构间市场有限公司	1,676.00	1,676.00	2021/12/21	2023/12/20
非标产品	成都市龙泉现代农业投资有限公司	贵州场外机构间市场有限公司	1,475.00	1,475.00	2021/12/24	2023/12/23
非标产品	成都市龙泉现代农业投资有限公司	贵州场外机构间市场有限公司	236.00	236.00	2021/12/27	2023/12/26
非标产品	成都市龙泉现代农业投资有限公司	贵州场外机构间市场有限公司	420.00	420.00	2021/12/30	2023/12/29
非标产品	成都经开产投资运营有限公司	天津信托有限责任公司	3,150.00	3,150.00	2022/02/23	2023/02/22
非标产品	成都经开产投资运营有限公司	天津信托有限责任公司	3,240.00	3,240.00	2022/01/10	2023/01/10
非标产品	成都经开产投资运营有限公司	天津信托有限责任公司	8,170.00	8,170.00	2021/12/09	2022/12/09
非标产品	成都中法生态园投资发展有限公司	中融国际信托有限公司	3,540.00	3,540.00	2021/12/08	2023/12/01
非标产品	成都中法生态园投资发展有限公司	中融国际信托有限公司	13,600.00	13,600.00	2021/12/01	2023/12/01
非标产品	成都中法生态园投资发展有限公司	中融国际信托有限公司	12,860.00	12,860.00	2021/12/03	2023/12/01
债务融资工具	成都经开产业投资集团有限公司	国金证券股份有限公司	16,300.00	16,300.00	2021/12/30	2026/12/30
债务融资工具	成都经开产业投资集团有限公司	国金证券股份有限公司	196,000.00	196,000.00	2021/12/01	2024/12/01
非标产品	成都市龙泉现代农业投资有限公司	华澳国际信托有限公司	1,170.00	1,170.00	2021/12/03	2022/12/03
非标产品	成都市龙泉现代农业投资有限公司	华澳国际信托有限公司	13,830.00	13,830.00	2021/11/29	2022/11/29
非标产品	成都市龙泉现代农业投资有限公司	广东粤财信托有限公司	5,820.00	5,820.00	2021/11/25	2022/11/25

非标产品	成都市龙泉现代农业投资有限公司	广东粤财信托有限公司	700.00	700.00	2022/01/26	2023/01/26
非标产品	成都市龙泉现代农业投资有限公司	广东粤财信托有限公司	2,000.00	2,000.00	2022/01/27	2023/01/27
非标产品	成都市龙泉现代农业投资有限公司	广东粤财信托有限公司	1,000.00	1,000.00	2022/03/11	2023/03/11
非标产品	成都市龙泉现代农业投资有限公司	广东粤财信托有限公司	480.00	480.00	2022/03/18	2023/03/18
银行借款	成都经开建发贸易有限公司	重庆银行股份有限公司	1,400.00	1,350.00	2021/11/15	2024/11/14
银行借款	成都中法生态园投资发展有限公司	成都银行股份有限公司	28,000.00	28,000.00	2021/11/12	2023/11/11
银行借款	成都智能网联汽车科技发展有限公司	成都银行股份有限公司	1,000.00	1,000.00	2021/10/29	2022/10/28
非标产品	成都市龙泉现代农业投资有限公司	昆仑信托有限责任公司	10,000.00	10,000.00	2021/10/28	2024/11/19
非标产品	成都市龙泉现代农业投资有限公司	昆仑信托有限责任公司	10,000.00	10,000.00	2022/05/19	2024/11/19
非标产品	成都经开兴东建设开发有限公司	四川省金玉融资担保有限公司	10,000.00	10,000.00	2021/11/02	2023/10/27
非标产品	成都经开兴东建设开发有限公司	四川省金玉融资担保有限公司	9,400.00	9,400.00	2021/11/22	2023/11/21
非标产品	成都市龙泉现代农业投资有限公司	西部信托有限公司	2,018.00	2,018.00	2021/11/12	2024/01/15
非标产品	成都市龙泉现代农业投资有限公司	西部信托有限公司	7,430.00	7,430.00	2021/10/28	2024/01/15
非标产品	成都市龙泉现代农业投资有限公司	西部信托有限公司	10,552.00	10,552.00	2021/11/05	2024/01/15
银行借款	成都经开建发贸易有限公司	成都银行股份有限公司	1,000.00	1,000.00	2021/09/30	2022/09/29
银行借款	成都经开产投资运营有限公司	成都银行股份有限公司	1,000.00	1,000.00	2021/09/30	2022/09/29
非标产品	成都市龙泉现代农业投资有限公司	光大幸福融资租赁有限公司	5,000.00	3,819.92	2021/09/30	2024/09/30
银行借款	成都市东森宏盛投资有限公司	遂宁银行股份有限公司	1,000.00	1,000.00	2021/09/29	2022/09/28
银行借款	成都市龙泉驿区龙泉工业投资经营有限责任公司	国家开发银行	20,000.00	20,000.00	2021/09/29	2039/09/29
银行借款	成都智能网联汽车科技发展有限公司	遂宁银行股份有限公司	1,000.00	1,000.00	2021/09/29	2022/09/28
银行借款	成都中法生态园投资发展有限公司	遂宁银行股份有限公司	20,000.00	17,000.00	2021/09/30	2023/09/29

银行借款	成都市龙泉驿区龙泉工业投资经营有限责任公司	国家开发银行	8,000.00	8,000.00	2021/12/31	2039/09/29
银行借款	成都市东森宏盛投资有限公司	成都农村商业银行股份有限公司	960.00	960.00	2021/09/28	2022/09/27
银行借款	成都中法生态园投资发展有限公司	中国农业发展银行	56,800.00	56,800.00	2021/09/28	2024/09/23
非标产品	成都市龙泉驿区龙泉工业投资经营有限责任公司	远东国际融资租赁有限公司	5,000.00	3,859.88	2021/09/30	2024/09/30
非标产品	成都市龙泉驿区龙泉工业投资经营有限责任公司	五矿国际信托有限公司	5,810.00	5,810.00	2021/10/29	2023/10/29
非标产品	成都市龙泉驿区龙泉工业投资经营有限责任公司	五矿国际信托有限公司	3,880.00	3,880.00	2021/10/15	2023/10/15
非标产品	成都市龙泉驿区龙泉工业投资经营有限责任公司	五矿国际信托有限公司	5,060.00	5,060.00	2021/10/22	2023/10/22
非标产品	成都市龙泉驿区龙泉工业投资经营有限责任公司	五矿国际信托有限公司	8,270.00	8,270.00	2021/12/10	2023/12/10
非标产品	成都市龙泉驿区龙泉工业投资经营有限责任公司	五矿国际信托有限公司	6,650.00	6,650.00	2021/09/30	2023/09/30
非标产品	成都市龙泉驿区龙泉工业投资经营有限责任公司	五矿国际信托有限公司	5,620.00	5,620.00	2021/09/17	2023/09/17
非标产品	成都市龙泉驿区龙泉工业投资经营有限责任公司	五矿国际信托有限公司	5,600.00	5,600.00	2021/09/24	2023/09/24
非标产品	成都市龙泉驿区龙泉工业投资经营有限责任公司	五矿国际信托有限公司	300.00	300.00	2022/01/07	2024/01/07
非标产品	成都市龙泉驿区龙泉工业投资经营有限责任公司	五矿国际信托有限公司	300.00	300.00	2022/01/21	2024/01/21
非标产品	成都市龙泉驿区龙泉工业投资经营有限责任公司	五矿国际信托有限公司	8,510.00	8,510.00	2022/01/14	2024/01/14
非标产品	成都市龙泉现代农业投资有限公司	华澳国际信托有限公司	4,890.00	4,890.00	2021/09/24	2023/09/24
非标产品	成都市龙泉现代农业投资有限公司	华澳国际信托有限公司	3,530.00	3,528.00	2021/09/09	2023/09/09

非标产品	成都市龙泉现代农业投资有限公司	华澳国际信托有限公司	1,700.00	1,700.00	2021/09/16	2023/09/16
非标产品	成都市龙泉现代农业投资有限公司	华澳国际信托有限公司	2,360.00	2,360.00	2021/09/29	2023/09/29
非标产品	成都市龙泉现代农业投资有限公司	华澳国际信托有限公司	2,520.00	2,520.00	2021/10/09	2023/10/09
债务融资工具	成都经开产业投资集团有限公司	国信证券股份有限公司	100,000.00	100,000.00	2021/09/28	2024/09/27
债务融资工具	成都经开产业投资集团有限公司	国信证券股份有限公司	100,000.00	100,000.00	2021/09/06	2026/09/06
非标产品	成都市龙泉现代农业投资有限公司	四川发展资产管理有限公司	30,000.00	30,000.00	2021/09/03	2023/09/02
银行借款	成都经开建发贸易有限公司	成都农村商业银行股份有限公司	1,060.66	1,060.66	2021/09/01	2022/08/31
银行借款	成都经开建发贸易有限公司	成都农村商业银行股份有限公司	174.73	174.73	2021/09/14	2022/09/12
银行借款	成都经开建发贸易有限公司	成都农村商业银行股份有限公司	653.74	653.74	2021/11/01	2022/10/31
银行借款	成都经开建发贸易有限公司	成都农村商业银行股份有限公司	399.39	399.39	2021/11/11	2022/11/10
银行借款	成都经开建发贸易有限公司	成都农村商业银行股份有限公司	702.19	702.19	2021/11/22	2022/11/21
银行借款	成都经开建发贸易有限公司	成都农村商业银行股份有限公司	663.73	663.73	2022/03/15	2023/03/14
银行借款	成都经开建发贸易有限公司	成都农村商业银行股份有限公司	870.59	870.59	2021/12/03	2022/12/02
银行借款	成都经开建发贸易有限公司	成都农村商业银行股份有限公司	474.98	474.98	2022/01/10	2023/01/09
银行借款	成都经开兴东建设开发有限公司	成都银行股份有限公司	5,500.00	5,500.00	2021/11/26	2034/08/26
银行借款	成都经开兴东建设开发有限公司	成都银行股份有限公司	900.00	900.00	2021/10/22	2034/08/26
非标产品	成都经开产投资运营有限公司	广东耀达融资租赁有限公司	5,000.00	3,841.83	2021/08/27	2024/08/27
银行借款	成都经开兴东建设开发有限公司	成都银行股份有限公司	15,000.00	15,000.00	2021/08/27	2034/08/26
非标产品	成都经开产投资运营有限公司	中建投信托股份有限公司	11,930.00	11,930.00	2021/09/17	2023/09/17
非标产品	成都经开产投资运营有限公司	中建投信托股份有限公司	8,000.00	8,000.00	2021/09/18	2023/09/18
非标产品	成都中法生态园投资发展有限公司	交银国际信托有限公司	8,300.00	8,300.00	2021/09/24	2023/09/22

非标产品	成都中法生态园投资发展有限公司	交银国际信托有限公司	21,600.00	21,600.00	2021/09/29	2023/09/28
非标产品	成都中法生态园投资发展有限公司	交银国际信托有限公司	20,000.00	20,000.00	2021/08/20	2023/08/18
非标产品	成都市龙泉驿区龙泉工业投资经营有限责任公司	国通信托有限责任公司	1,450.00	1,450.00	2021/07/30	2023/07/30
非标产品	成都市龙泉驿区龙泉工业投资经营有限责任公司	国通信托有限责任公司	1,570.00	1,570.00	2021/08/06	2023/08/06
非标产品	成都市龙泉驿区龙泉工业投资经营有限责任公司	国通信托有限责任公司	1,510.00	1,510.00	2021/08/12	2023/08/12
非标产品	成都市龙泉驿区龙泉工业投资经营有限责任公司	国通信托有限责任公司	510.00	510.00	2021/09/10	2023/09/10
非标产品	成都市龙泉现代农业投资有限公司	成都金控融资租赁有限公司	14,500.00	13,050.00	2021/07/28	2024/07/27
债务融资工具	成都经开产业投资集团有限公司	中国光大银行股份有限公司	130,000.00	130,000.00	2021/07/23	2024/07/23
非标产品	成都中法生态园投资发展有限公司	浙商银行股份有限公司	26,000.00	26,000.00	2021/07/23	2022/07/22
银行借款	成都经开兴东建设开发有限公司	上海银行股份有限公司	16,000.00	15,500.00	2021/07/22	2024/07/19
银行借款	成都经开兴东建设开发有限公司	上海银行股份有限公司	18,806.00	18,806.00	2021/07/26	2024/07/19
银行借款	成都市龙泉现代农业投资有限公司	天津银行股份有限公司	40,000.00	40,000.00	2021/07/10	2023/07/10
非标产品	成都市龙泉现代农业投资有限公司	平安信托有限责任公司	20,000.00	19,995.00	2021/07/01	2023/07/01
非标产品	成都经开产投资产运营有限公司	平安信托有限责任公司	4,220.00	4,120.00	2021/07/09	2023/07/09
非标产品	成都经开产投资产运营有限公司	平安信托有限责任公司	5,840.00	5,840.00	2021/07/15	2023/07/15
银行借款	成都经开兴东建设开发有限公司	成都农村商业银行股份有限公司	1,500.00	1,500.00	2021/06/29	2023/06/29
银行借款	成都经开产投资产运营有限公司	成都农村商业银行股份有限公司	1,500.00	1,500.00	2021/06/29	2023/06/29
银行借款	成都经开产投资产运营有限公司	华夏银行股份有限公司	20,000.00	19,600.00	2021/06/28	2023/06/28
银行借款	成都经开产业投资集团有限公司	成都银行股份有限公司	23,500.00	23,500.00	2021/06/25	2024/06/24
非标产品	成都市龙泉现代农业	陕西省国际信托股	5,520.00	5,520.00	2021/06/18	2023/06/18



	业投资有限公司	份有限公司				
非标产品	成都市龙泉现代农业投资有限公司	陕西省国际信托股份有限公司	5,150.00	5,150.00	2021/06/25	2023/06/25
非标产品	成都市龙泉现代农业投资有限公司	陕西省国际信托股份有限公司	3,300.00	3,300.00	2021/07/02	2023/07/02
非标产品	成都市龙泉现代农业投资有限公司	陕西省国际信托股份有限公司	900.00	900.00	2021/07/09	2023/07/09
非标产品	成都市龙泉现代农业投资有限公司	陕西省国际信托股份有限公司	2,040.00	2,040.00	2021/07/23	2023/07/23
非标产品	成都市龙泉现代农业投资有限公司	陕西省国际信托股份有限公司	200.00	200.00	2021/10/29	2023/10/29
非标产品	成都市龙泉现代农业投资有限公司	陕西省国际信托股份有限公司	1,910.00	1,910.00	2021/10/22	2023/10/22
非标产品	成都市龙泉现代农业投资有限公司	陕西省国际信托股份有限公司	460.00	460.00	2021/11/26	2023/11/26
非标产品	成都市龙泉现代农业投资有限公司	陕西省国际信托股份有限公司	920.00	920.00	2021/07/30	2023/07/30
非标产品	成都市龙泉现代农业投资有限公司	陕西省国际信托股份有限公司	440.00	440.00	2021/08/13	2023/08/13
非标产品	成都市龙泉现代农业投资有限公司	陕西省国际信托股份有限公司	1,000.00	1,000.00	2021/08/20	2023/08/20
非标产品	成都市龙泉现代农业投资有限公司	陕西省国际信托股份有限公司	2,300.00	2,300.00	2021/09/29	2023/09/29
非标产品	成都市龙泉现代农业投资有限公司	陕西省国际信托股份有限公司	650.00	650.00	2022/01/21	2024/01/21
非标产品	成都市龙泉现代农业投资有限公司	陕西省国际信托股份有限公司	920.00	920.00	2022/03/25	2024/03/25
非标产品	成都市龙泉现代农业投资有限公司	陕西省国际信托股份有限公司	300.00	300.00	2022/04/08	2024/04/08
非标产品	成都市龙泉现代农业投资有限公司	陕西省国际信托股份有限公司	660.00	660.00	2022/04/15	2024/04/15
非标产品	成都市龙泉驿区龙泉工业投资经营有限责任公司	光大兴陇信托有限责任公司	440.00	440.00	2021/09/24	2023/09/24
非标产品	成都市龙泉驿区龙泉工业投资经营有限责任公司	光大兴陇信托有限责任公司	160.00	160.00	2021/09/17	2023/09/17
非标产品	成都市龙泉驿区龙泉工业投资经营有限责任公司	光大兴陇信托有限责任公司	2,220.00	2,220.00	2021/09/03	2023/09/03
非标产品	成都市龙泉驿区龙泉工业投资经营有限责任公司	光大兴陇信托有限责任公司	2,540.00	2,540.00	2021/08/20	2023/08/20

非标产品	成都市龙泉驿区龙泉工业投资经营有限责任公司	光大兴陇信托有限责任公司	830.00	830.00	2021/08/27	2023/08/27
非标产品	成都市龙泉驿区龙泉工业投资经营有限责任公司	光大兴陇信托有限责任公司	950.00	950.00	2021/08/13	2023/08/13
非标产品	成都市龙泉驿区龙泉工业投资经营有限责任公司	光大兴陇信托有限责任公司	840.00	840.00	2021/07/30	2023/07/30
非标产品	成都市龙泉驿区龙泉工业投资经营有限责任公司	光大兴陇信托有限责任公司	3,880.00	3,880.00	2021/08/06	2023/08/06
非标产品	成都市龙泉驿区龙泉工业投资经营有限责任公司	光大兴陇信托有限责任公司	600.00	600.00	2021/07/23	2023/07/23
非标产品	成都市龙泉驿区龙泉工业投资经营有限责任公司	通用环球国际融资租赁（天津）有限公司	20,000.00	16,535.06	2021/06/11	2026/06/11
非标产品	成都市龙泉驿区龙泉工业投资经营有限责任公司	通用环球国际融资租赁（天津）有限公司	20,000.00	16,535.06	2021/06/11	2026/06/11
银行借款	成都中法生态园投资发展有限公司	四川成都龙泉驿稠州村镇银行股份有限公司	1,000.00	900.00	2021/06/09	2024/04/19
非标产品	成都经开产业投资集团有限公司	成都工投融资租赁有限公司	6,700.00	4,607.14	2021/06/08	2024/06/07
非标产品	成都经开产业投资集团有限公司	成都工投融资租赁有限公司	7,800.00	5,363.54	2021/06/08	2024/06/07
非标产品	成都经开产业投资集团有限公司	成都工投融资租赁有限公司	5,500.00	3,781.98	2021/06/17	2024/06/14
非标产品	成都市龙泉驿区龙泉工业投资经营有限责任公司	中建投信托股份有限公司	4,780.00	4,780.00	2021/06/04	2023/06/03
非标产品	成都市龙泉驿区龙泉工业投资经营有限责任公司	中建投信托股份有限公司	25,220.00	25,220.00	2021/06/11	2023/06/10
非标产品	成都市龙泉驿区龙泉工业投资经营有限责任公司	五矿国际信托有限公司	1,620.00	1,620.00	2021/05/20	2023/05/20
非标产品	成都市龙泉驿区龙泉工业投资经营有限责任公司	五矿国际信托有限公司	4,320.00	4,320.00	2021/06/04	2023/06/04
非标产品	成都中法生态园投资发展有限公司	中融国际信托有限公司	2,290.00	2,290.00	2021/06/18	2023/05/19

非标产品	成都中法生态园投资发展有限公司	中融国际信托有限公司	1,170.00	1,170.00	2021/06/16	2023/05/19
非标产品	成都市龙泉现代农业投资有限公司	五矿国际信托有限公司	12,600.00	12,600.00	2021/06/04	2023/06/04
非标产品	成都市龙泉现代农业投资有限公司	五矿国际信托有限公司	3,240.00	3,240.00	2021/06/11	2023/06/11
非标产品	成都市龙泉现代农业投资有限公司	五矿国际信托有限公司	2,390.00	2,390.00	2021/06/18	2023/06/18
非标产品	成都市龙泉现代农业投资有限公司	五矿国际信托有限公司	5,210.00	5,210.00	2021/06/25	2023/06/25
非标产品	成都市龙泉现代农业投资有限公司	五矿国际信托有限公司	900.00	900.00	2021/06/30	2023/06/30
非标产品	成都市龙泉现代农业投资有限公司	五矿国际信托有限公司	2,450.00	2,450.00	2021/07/02	2023/07/02
非标产品	成都市龙泉现代农业投资有限公司	五矿国际信托有限公司	3,100.00	3,100.00	2021/07/09	2023/07/09
非标产品	成都市龙泉现代农业投资有限公司	五矿国际信托有限公司	1,990.00	1,990.00	2021/07/16	2023/07/16
非标产品	成都市龙泉现代农业投资有限公司	五矿国际信托有限公司	1,820.00	1,820.00	2021/07/23	2023/07/23
非标产品	成都市龙泉现代农业投资有限公司	五矿国际信托有限公司	1,500.00	1,500.00	2021/07/30	2023/07/30
非标产品	成都市龙泉现代农业投资有限公司	五矿国际信托有限公司	930.00	930.00	2021/08/06	2023/08/06
非标产品	成都市龙泉现代农业投资有限公司	五矿国际信托有限公司	6,400.00	6,400.00	2021/11/19	2023/11/19
非标产品	成都市龙泉现代农业投资有限公司	五矿国际信托有限公司	1,000.00	1,000.00	2021/11/26	2023/11/26
非标产品	成都市龙泉现代农业投资有限公司	五矿国际信托有限公司	300.00	300.00	2021/12/10	2023/12/10
非标产品	成都市龙泉现代农业投资有限公司	五矿国际信托有限公司	2,930.00	2,930.00	2021/12/03	2023/12/03
非标产品	成都市龙泉现代农业投资有限公司	五矿国际信托有限公司	3,240.00	3,240.00	2021/11/12	2023/11/12
非标产品	成都中法生态园投资发展有限公司	中融国际信托有限公司	4,910.00	4,910.00	2021/05/19	2023/05/19
非标产品	成都中法生态园投资发展有限公司	中融国际信托有限公司	5,690.00	5,690.00	2021/05/21	2023/05/19
非标产品	成都中法生态园投资发展有限公司	中融国际信托有限公司	8,470.00	8,470.00	2021/05/26	2023/05/19
非标产品	成都中法生态园投资发展有限公司	中融国际信托有限公司	4,040.00	4,040.00	2021/06/02	2023/05/19

非标产品	成都中法生态园投资发展有限公司	中融国际信托有限公司	6,300.00	6,300.00	2021/06/04	2023/05/19
非标产品	成都中法生态园投资发展有限公司	中融国际信托有限公司	9,990.00	9,990.00	2021/06/09	2023/05/19
非标产品	成都中法生态园投资发展有限公司	中融国际信托有限公司	6,310.00	6,310.00	2021/06/11	2023/05/19
非标产品	成都中法生态园投资发展有限公司	中融国际信托有限公司	830.00	830.00	2021/05/28	2023/05/19
非标产品	成都经开产投资运营有限公司	光大兴陇信托有限责任公司	100.00	100.00	2021/06/11	2023/06/11
非标产品	成都经开产投资运营有限公司	光大兴陇信托有限责任公司	680.00	680.00	2021/05/14	2023/05/14
非标产品	成都经开产投资运营有限公司	光大兴陇信托有限责任公司	400.00	400.00	2021/05/21	2023/05/21
非标产品	成都经开产投资运营有限公司	光大兴陇信托有限责任公司	1,800.00	1,800.00	2021/08/13	2023/08/13
非标产品	成都经开产投资运营有限公司	光大兴陇信托有限责任公司	1,560.00	1,560.00	2021/08/06	2023/08/06
非标产品	成都经开产投资运营有限公司	光大兴陇信托有限责任公司	4,080.00	4,080.00	2021/08/20	2023/08/20
非标产品	成都经开产投资运营有限公司	光大兴陇信托有限责任公司	3,510.00	3,510.00	2021/08/27	2023/08/27
非标产品	成都经开产投资运营有限公司	光大兴陇信托有限责任公司	3,130.00	3,130.00	2021/09/03	2023/09/03
非标产品	成都经开产投资运营有限公司	光大兴陇信托有限责任公司	3,810.00	3,810.00	2021/09/10	2023/09/03
非标产品	成都经开产投资运营有限公司	光大兴陇信托有限责任公司	4,250.00	4,250.00	2021/09/18	2023/09/18
非标产品	成都经开产投资运营有限公司	光大兴陇信托有限责任公司	2,420.00	2,420.00	2021/09/29	2023/09/29
非标产品	成都经开产投资运营有限公司	光大兴陇信托有限责任公司	2,000.00	2,000.00	2021/07/23	2023/07/23
非标产品	成都经开产投资运营有限公司	光大兴陇信托有限责任公司	1,010.00	1,010.00	2021/07/30	2023/07/30
非标产品	成都经开产投资运营有限公司	光大兴陇信托有限责任公司	450.00	450.00	2021/07/09	2023/07/09
非标产品	成都经开产投资运营有限公司	光大兴陇信托有限责任公司	800.00	800.00	2021/07/02	2023/07/02
银行借款	成都中法生态园投资发展有限公司	中国农业银行股份有限公司	20,000.00	19,300.00	2021/05/01	2024/05/01
非标产品	成都市龙泉现代农业投资有限公司	国通信托有限责任公司	1,230.00	1,230.00	2021/06/24	2023/06/24

非标产品	成都市龙泉现代农业投资有限公司	国通信托有限责任公司	3,260.00	3,260.00	2021/07/02	2023/07/02
非标产品	成都市龙泉现代农业投资有限公司	国通信托有限责任公司	2,020.00	2,020.00	2021/07/09	2023/07/09
非标产品	成都市龙泉现代农业投资有限公司	国通信托有限责任公司	1,960.00	1,960.00	2021/07/14	2023/07/14
非标产品	成都市龙泉现代农业投资有限公司	国通信托有限责任公司	1,165.00	1,165.00	2021/07/16	2023/07/16
非标产品	成都市龙泉现代农业投资有限公司	国通信托有限责任公司	1,270.00	1,270.00	2021/11/12	2023/11/12
非标产品	成都市龙泉现代农业投资有限公司	国通信托有限责任公司	1,235.00	1,235.00	2021/11/05	2023/11/05
非标产品	成都市龙泉现代农业投资有限公司	国通信托有限责任公司	1,590.00	1,590.00	2021/10/29	2023/10/29
非标产品	成都市龙泉现代农业投资有限公司	国通信托有限责任公司	320.00	320.00	2021/12/03	2023/12/03
非标产品	成都市龙泉现代农业投资有限公司	国通信托有限责任公司	1,680.00	1,680.00	2021/12/24	2023/12/24
非标产品	成都市龙泉现代农业投资有限公司	国通信托有限责任公司	1,621.00	1,621.00	2021/12/10	2023/12/10
非标产品	成都市龙泉现代农业投资有限公司	国通信托有限责任公司	282.00	282.00	2021/12/14	2023/12/14
非标产品	成都市龙泉现代农业投资有限公司	国通信托有限责任公司	450.00	450.00	2022/04/12	2024/04/12
非标产品	成都市龙泉现代农业投资有限公司	国通信托有限责任公司	300.00	300.00	2022/04/15	2024/04/15
非标产品	成都市龙泉现代农业投资有限公司	国通信托有限责任公司	610.00	610.00	2022/04/22	2024/04/22
非标产品	成都市龙泉现代农业投资有限公司	国通信托有限责任公司	950.00	950.00	2022/04/29	2024/04/29
非标产品	成都市龙泉现代农业投资有限公司	国通信托有限责任公司	300.00	300.00	2022/05/13	2024/05/13
非标产品	成都市龙泉现代农业投资有限公司	国通信托有限责任公司	600.00	600.00	2022/05/20	2024/05/20
非标产品	成都市龙泉现代农业投资有限公司	国通信托有限责任公司	5,100.00	5,100.00	2022/06/07	2024/06/07
非标产品	成都市龙泉现代农业投资有限公司	国通信托有限责任公司	946.00	946.00	2022/06/10	2024/06/10
非标产品	成都市龙泉现代农业投资有限公司	国通信托有限责任公司	600.00	600.00	2022/06/17	2024/06/17
非标产品	成都市龙泉现代农业投资有限公司	国通信托有限责任公司	1,940.00	1,940.00	2022/01/07	2024/01/07

非标产品	成都市龙泉现代农业投资有限公司	国通信托有限责任公司	300.00	300.00	2022/03/04	2024/03/04
非标产品	成都市龙泉现代农业投资有限公司	国通信托有限责任公司	320.00	320.00	2022/02/25	2024/02/25
非标产品	成都市龙泉现代农业投资有限公司	国通信托有限责任公司	300.00	300.00	2022/01/14	2024/01/14
非标产品	成都市龙泉现代农业投资有限公司	国通信托有限责任公司	480.00	480.00	2022/01/21	2024/01/21
非标产品	成都市龙泉现代农业投资有限公司	国通信托有限责任公司	494.00	494.00	2022/01/29	2024/01/29
非标产品	成都市龙泉现代农业投资有限公司	国通信托有限责任公司	3,500.00	3,500.00	2022/06/24	2024/06/24
非标产品	成都市龙泉现代农业投资有限公司	国药控股（中国）融资租赁有限公司	15,000.00	10,318.70	2021/04/30	2024/04/30
银行借款	成都经开产业投资集团有限公司	成都银行股份有限公司	48,500.00	47,990.00	2021/04/27	2028/04/26
非标产品	成都经开产业投资集团有限公司	青岛场外市场清算中心有限公司	2,016.00	2,016.00	2021/04/23	2023/04/23
非标产品	成都经开产业投资集团有限公司	青岛场外市场清算中心有限公司	5,945.00	5,945.00	2021/04/30	2023/04/30
银行借款	成都市龙泉现代农业投资有限公司	成都市现代农业融资担保有限公司	2,000.00	2,000.00	2021/05/17	2024/05/16
非标产品	成都经开建发贸易有限公司	光大兴陇信托有限责任公司	700.00	700.00	2021/07/30	2023/07/30
非标产品	成都经开建发贸易有限公司	光大兴陇信托有限责任公司	1,320.00	1,320.00	2021/07/23	2023/07/23
非标产品	成都经开建发贸易有限公司	光大兴陇信托有限责任公司	1,710.00	1,710.00	2021/07/09	2023/07/09
非标产品	成都经开建发贸易有限公司	光大兴陇信托有限责任公司	4,150.00	4,150.00	2021/07/16	2023/07/16
非标产品	成都经开建发贸易有限公司	光大兴陇信托有限责任公司	110.00	110.00	2021/08/13	2023/08/13
非标产品	成都经开建发贸易有限公司	光大兴陇信托有限责任公司	1,370.00	1,370.00	2021/08/06	2023/08/06
非标产品	成都经开建发贸易有限公司	光大兴陇信托有限责任公司	8,350.00	8,350.00	2021/04/23	2023/04/23
非标产品	成都经开建发贸易有限公司	光大兴陇信托有限责任公司	1,010.00	1,010.00	2021/04/29	2023/04/29
非标产品	成都经开建发贸易有限公司	光大兴陇信托有限责任公司	1,050.00	1,050.00	2021/05/14	2023/05/14
非标产品	成都经开建发贸易有限公司	光大兴陇信托有限责任公司	200.00	200.00	2021/05/28	2023/05/28

非标产品	成都市龙泉现代农业投资有限公司	重庆新宏域资本管理有限公司	100.00	100.00	2021/04/23	2023/04/30
非标产品	成都市龙泉现代农业投资有限公司	重庆新宏域资本管理有限公司	221.00	221.00	2021/04/30	2023/04/30
非标产品	成都市龙泉现代农业投资有限公司	重庆新宏域资本管理有限公司	250.00	250.00	2021/04/23	2024/04/23
非标产品	成都市龙泉现代农业投资有限公司	重庆新宏域资本管理有限公司	55.00	55.00	2021/04/30	2024/04/30
非标产品	成都经开产业投资集团有限公司	青岛场外市场清算中心有限公司	2,917.00	2,917.00	2021/04/16	2023/04/15
非标产品	成都经开产业投资集团有限公司	青岛场外市场清算中心有限公司	504.00	504.00	2021/04/22	2023/04/21
非标产品	成都经开产业投资集团有限公司	青岛场外市场清算中心有限公司	5,221.00	5,221.00	2021/05/21	2023/05/21
非标产品	成都经开产业投资集团有限公司	青岛场外市场清算中心有限公司	672.20	672.20	2021/05/21	2024/05/21
非标产品	成都经开产业投资集团有限公司	青岛场外市场清算中心有限公司	1,346.00	1,346.00	2021/04/23	2023/04/22
非标产品	成都经开产业投资集团有限公司	青岛场外市场清算中心有限公司	510.00	510.00	2021/04/26	2023/04/25
非标产品	成都经开产业投资集团有限公司	青岛场外市场清算中心有限公司	1,140.00	1,140.00	2021/04/30	2023/04/29
非标产品	成都经开产业投资集团有限公司	青岛场外市场清算中心有限公司	1,255.00	1,255.00	2021/04/16	2024/04/15
非标产品	成都经开产业投资集团有限公司	青岛场外市场清算中心有限公司	882.00	882.00	2021/04/20	2024/04/19
非标产品	成都经开产业投资集团有限公司	青岛场外市场清算中心有限公司	530.00	530.00	2021/04/22	2024/04/21
非标产品	成都经开产业投资集团有限公司	青岛场外市场清算中心有限公司	1,137.00	1,137.00	2021/04/23	2024/04/22
非标产品	成都经开产业投资集团有限公司	青岛场外市场清算中心有限公司	290.00	290.00	2021/04/26	2024/04/25
非标产品	成都经开产业投资集团有限公司	青岛场外市场清算中心有限公司	502.00	502.00	2021/04/30	2024/04/29
非标产品	成都经开产业投资集团有限公司	青岛场外市场清算中心有限公司	415.00	415.00	2021/08/03	2024/08/03
非标产品	成都经开产业投资集团有限公司	青岛场外市场清算中心有限公司	102.00	102.00	2021/08/17	2024/08/17
非标产品	成都经开产业投资集团有限公司	青岛场外市场清算中心有限公司	615.00	615.00	2021/04/20	2023/04/20
非标产品	成都经开产业投资集团有限公司	青岛场外市场清算中心有限公司	335.00	335.00	2021/11/19	2023/11/19

非标产品	成都经开产业投资集团有限公司	青岛场外市场清算中心有限公司	335.00	335.00	2021/11/05	2024/11/05
非标产品	成都经开产业投资集团有限公司	青岛场外市场清算中心有限公司	708.00	708.00	2021/07/09	2023/07/09
非标产品	成都经开产业投资集团有限公司	青岛场外市场清算中心有限公司	1,102.00	1,102.00	2021/07/09	2024/07/09
非标产品	成都市龙泉现代农业投资有限公司	浙江国金融资租赁股份有限公司	8,000.00	5,492.41	2021/04/10	2024/04/10
非标产品	成都中法生态园投资发展有限公司	中融国际信托有限公司	9,350.00	9,350.00	2021/04/09	2023/04/09
非标产品	成都中法生态园投资发展有限公司	中融国际信托有限公司	3,590.00	3,590.00	2021/04/14	2023/04/09
非标产品	成都中法生态园投资发展有限公司	中融国际信托有限公司	2,000.00	2,000.00	2021/04/16	2023/04/09
非标产品	成都中法生态园投资发展有限公司	中融国际信托有限公司	3,800.00	3,800.00	2021/04/21	2023/04/09
非标产品	成都中法生态园投资发展有限公司	中融国际信托有限公司	1,810.00	1,810.00	2021/04/23	2023/04/09
非标产品	成都中法生态园投资发展有限公司	中融国际信托有限公司	6,830.00	6,830.00	2021/04/28	2023/04/09
非标产品	成都中法生态园投资发展有限公司	中融国际信托有限公司	3,720.00	3,720.00	2021/04/30	2023/04/09
非标产品	成都中法生态园投资发展有限公司	中融国际信托有限公司	4,890.00	4,890.00	2021/05/07	2023/04/09
非标产品	成都中法生态园投资发展有限公司	中融国际信托有限公司	8,820.00	8,820.00	2021/05/12	2023/04/09
非标产品	成都中法生态园投资发展有限公司	中融国际信托有限公司	3,060.00	3,060.00	2021/05/14	2023/04/09
非标产品	成都中法生态园投资发展有限公司	中融国际信托有限公司	2,130.00	2,130.00	2021/05/18	2023/04/09
非标产品	成都市龙泉驿区龙泉工业投资经营有限责任公司	成都金控融资租赁有限公司	6,700.00	5,360.00	2021/04/06	2024/03/28
非标产品	成都市龙泉驿区龙泉工业投资经营有限责任公司	成都金控融资租赁有限公司	1,300.00	1,040.00	2021/04/06	2024/03/28
非标产品	成都市龙泉现代农业投资有限公司	光大兴陇信托有限责任公司	600.00	600.00	2021/04/02	2023/04/02
非标产品	成都市龙泉现代农业投资有限公司	光大兴陇信托有限责任公司	1,690.00	1,690.00	2021/04/16	2023/04/16
非标产品	成都市龙泉现代农业投资有限公司	光大兴陇信托有限责任公司	3,230.00	3,230.00	2021/04/29	2023/04/29



非标产品	成都市龙泉现代农业投资有限公司	光大兴陇信托有限责任公司	5,325.00	5,325.00	2021/05/14	2023/05/12
非标产品	成都市龙泉现代农业投资有限公司	光大兴陇信托有限责任公司	2,910.00	2,910.00	2021/05/21	2023/05/19
非标产品	成都市龙泉现代农业投资有限公司	光大兴陇信托有限责任公司	3,740.00	3,740.00	2021/05/28	2023/05/26
非标产品	成都市龙泉现代农业投资有限公司	光大兴陇信托有限责任公司	3,490.00	3,490.00	2021/06/04	2023/06/02
非标产品	成都市龙泉现代农业投资有限公司	光大兴陇信托有限责任公司	2,070.00	2,070.00	2021/06/11	2023/06/09
非标产品	成都市龙泉现代农业投资有限公司	光大兴陇信托有限责任公司	2,030.00	2,030.00	2021/06/18	2023/06/16
非标产品	成都市龙泉现代农业投资有限公司	光大兴陇信托有限责任公司	3,250.00	3,250.00	2021/06/25	2023/06/25
非标产品	成都市龙泉现代农业投资有限公司	光大兴陇信托有限责任公司	1,560.00	1,560.00	2021/07/02	2023/07/02
非标产品	成都市龙泉现代农业投资有限公司	光大兴陇信托有限责任公司	100.00	100.00	2021/07/09	2023/07/09
非标产品	成都市龙泉现代农业投资有限公司	中铁建金融租赁有限公司	20,000.00	12,023.76	2021/03/31	2024/03/25
银行借款	成都经开兴东建设开发有限公司	四川简阳农村商业银行股份有限公司	4,900.00	4,700.00	2021/03/30	2024/03/28
银行借款	成都市龙泉驿区龙泉工业投资经营有限责任公司	四川简阳农村商业银行股份有限公司	4,900.00	4,700.00	2021/03/30	2024/03/28
银行借款	成都经开兴东建设开发有限公司	中国光大银行股份有限公司	20,000.00	20,000.00	2021/03/29	2026/01/01
银行借款	成都经开兴东建设开发有限公司	国家开发银行	5,000.00	5,000.00	2021/04/30	2026/11/10
银行借款	成都经开兴东建设开发有限公司	国家开发银行	5,000.00	5,000.00	2021/03/26	2025/05/10
银行借款	成都经开兴东建设开发有限公司	中国农业发展银行	13,402.21	13,402.21	2021/03/26	2026/03/20
非标产品	成都经开产投资运营有限公司	五矿国际信托有限公司	12,580.00	12,580.00	2021/03/26	2023/03/26
非标产品	成都经开产投资运营有限公司	五矿国际信托有限公司	3,190.00	3,190.00	2021/03/31	2023/03/30
非标产品	成都经开产投资运营有限公司	五矿国际信托有限公司	4,720.00	4,720.00	2021/04/02	2023/04/01
非标产品	成都经开产投资运营有限公司	五矿国际信托有限公司	7,770.00	7,770.00	2021/04/09	2023/04/08
非标产品	成都经开产投资运营有限公司	五矿国际信托有限公司	9,600.00	9,600.00	2021/04/16	2023/04/15

非标产品	成都经开产投资运营有限公司	五矿国际信托有限公司	4,630.00	4,630.00	2021/04/23	2023/04/22
非标产品	成都经开产投资运营有限公司	五矿国际信托有限公司	5,060.00	5,060.00	2021/04/30	2023/04/29
非标产品	成都经开产投资运营有限公司	五矿国际信托有限公司	1,890.00	1,890.00	2021/05/08	2023/05/08
非标产品	成都经开产投资运营有限公司	五矿国际信托有限公司	10,140.00	10,140.00	2021/05/14	2023/05/13
银行借款	成都经开兴东建设开发有限公司	国家开发银行	6,203.00	6,203.00	2021/08/23	2028/08/21
非标产品	成都经开产投资运营有限公司	五矿国际信托有限公司	420.00	420.00	2022/03/04	2024/03/04
银行借款	成都经开兴东建设开发有限公司	中国农业发展银行	1,264.26	1,264.26	2022/01/06	2026/03/20
银行借款	成都经开兴东建设开发有限公司	中国农业发展银行	10,483.00	10,483.00	2022/06/10	2026/03/20
非标产品	成都市龙泉现代农业投资有限公司	光大金融租赁股份有限公司	50,000.00	40,901.27	2021/03/24	2026/03/24
银行借款	成都市龙泉驿区龙泉工业投资经营有限责任公司	四川银行股份有限公司	20,000.00	19,000.00	2021/03/12	2023/03/12
非标产品	成都经开产投资运营有限公司	中国金谷国际信托有限责任公司	1,650.00	1,650.00	2021/05/26	2023/05/26
非标产品	成都经开产投资运营有限公司	中国金谷国际信托有限责任公司	2,830.00	2,830.00	2021/06/09	2023/06/09
非标产品	成都经开产投资运营有限公司	中国金谷国际信托有限责任公司	2,650.00	2,650.00	2021/04/23	2023/04/23
非标产品	成都经开产投资运营有限公司	中国金谷国际信托有限责任公司	1,810.00	1,810.00	2021/04/30	2023/04/30
非标产品	成都经开产投资运营有限公司	中国金谷国际信托有限责任公司	800.00	800.00	2021/05/12	2023/05/12
非标产品	成都经开产投资运营有限公司	中国金谷国际信托有限责任公司	2,070.00	2,070.00	2021/05/19	2023/05/19
非标产品	成都经开产投资运营有限公司	中国金谷国际信托有限责任公司	7,590.00	7,590.00	2021/03/12	2023/03/12
非标产品	成都经开产投资运营有限公司	中国金谷国际信托有限责任公司	3,060.00	3,060.00	2021/03/19	2023/03/19
非标产品	成都经开产投资运营有限公司	中国金谷国际信托有限责任公司	3,250.00	3,250.00	2021/03/26	2023/03/26
非标产品	成都经开产投资运营有限公司	中国金谷国际信托有限责任公司	800.00	800.00	2021/04/02	2023/04/02
非标产品	成都经开产投资运营有限公司	中国金谷国际信托有限责任公司	2,250.00	2,250.00	2021/04/16	2023/04/16

非标产品	成都经开产投资资产运营有限公司	中国金谷国际信托有限责任公司	1,240.00	1,240.00	2021/06/16	2023/06/16
银行借款	成都中法生态园投资发展有限公司	四川简阳农村商业银行股份有限公司	1,000.00	900.00	2021/03/01	2024/02/25
非标产品	成都中法生态园投资发展有限公司	远东国际融资租赁有限公司	30,000.00	18,263.08	2021/02/20	2024/02/20
银行借款	成都经开产业投资集团有限公司	重庆银行股份有限公司	130,000.00	130,000.00	2021/02/12	2023/02/12
非标产品	成都经开产业投资集团有限公司	四川发展融资租赁有限公司	20,000.00	12,211.63	2021/02/09	2024/02/09
非标产品	成都市龙泉现代农业投资有限公司	成都金控融资租赁有限公司	10,000.00	8,000.00	2021/02/09	2024/02/09
非标产品	成都市龙泉驿区龙泉工业投资经营有限责任公司	成都交子商业保理有限公司	6,000.00	6,000.00	2021/02/09	2023/01/31
非标产品	成都市龙泉驿区龙泉工业投资经营有限责任公司	成都交子商业保理有限公司	4,000.00	4,000.00	2021/04/07	2023/01/31
债务融资工具	成都市龙泉现代农业投资有限公司	方正证券承销保荐有限责任公司	29,500.00	29,500.00	2021/04/19	2023/04/12
债务融资工具	成都市龙泉现代农业投资有限公司	方正证券承销保荐有限责任公司	57,000.00	57,000.00	2021/05/10	2024/04/26
债务融资工具	成都市龙泉现代农业投资有限公司	方正证券承销保荐有限责任公司	25,000.00	25,000.00	2021/02/04	2024/01/26
债务融资工具	成都市龙泉现代农业投资有限公司	方正证券承销保荐有限责任公司	30,000.00	30,000.00	2021/08/25	2023/08/17
银行借款	成都中法生态园投资发展有限公司	成都银行股份有限公司	1,000.00	1,000.00	2021/02/03	2023/02/03
银行借款	成都经开建发贸易有限公司	成都银行股份有限公司	1,500.00	1,500.00	2021/01/29	2023/01/28
非标产品	成都经开产业投资集团有限公司	成都金融资产交易中心股份有限公司	4,000.00	4,000.00	2021/01/29	2023/01/29
非标产品	成都经开产业投资集团有限公司	成都金融资产交易中心股份有限公司	1,350.00	1,350.00	2021/02/09	2023/02/09
非标产品	成都经开产业投资集团有限公司	成都金融资产交易中心股份有限公司	2,704.00	2,704.00	2021/04/01	2023/04/01
非标产品	成都市龙泉现代农业投资有限公司	中国对外经济贸易信托有限公司	3,300.00	3,300.00	2021/02/09	2023/02/09
非标产品	成都市龙泉现代农业投资有限公司	中国对外经济贸易信托有限公司	733.00	733.00	2021/02/26	2023/02/26
非标产品	成都市龙泉现代农业投资有限公司	中国对外经济贸易信托有限公司	2,030.00	2,030.00	2021/03/05	2023/03/05

非标产品	成都市龙泉现代农业投资有限公司	中国对外经济贸易信托有限公司	9,500.00	9,500.00	2021/03/31	2023/03/31
非标产品	成都市龙泉现代农业投资有限公司	中国对外经济贸易信托有限公司	10,872.00	10,872.00	2021/04/16	2023/04/16
非标产品	成都市龙泉现代农业投资有限公司	中国对外经济贸易信托有限公司	12,804.00	12,804.00	2021/04/21	2023/04/21
非标产品	成都市龙泉现代农业投资有限公司	中国对外经济贸易信托有限公司	7,423.00	7,423.00	2021/04/23	2023/04/23
非标产品	成都市龙泉现代农业投资有限公司	中国对外经济贸易信托有限公司	3,338.00	3,338.00	2021/04/29	2023/04/29
银行借款	成都市龙泉现代农业投资有限公司	厦门国际银行股份有限公司	25,000.00	21,250.00	2021/01/28	2023/01/26
银行借款	成都市龙泉驿区龙泉工业投资经营有限责任公司	恒丰银行股份有限公司	5,000.00	4,500.00	2021/01/22	2024/01/20
非标产品	成都经开产业投资集团有限公司	成都金融资产交易中心股份有限公司	74.00	74.00	2021/02/05	2023/02/05
非标产品	成都经开产业投资集团有限公司	成都金融资产交易中心股份有限公司	2,807.00	2,807.00	2021/02/26	2023/02/26
非标产品	成都经开产业投资集团有限公司	成都金融资产交易中心股份有限公司	430.00	430.00	2021/03/01	2023/03/01
非标产品	成都经开产业投资集团有限公司	成都金融资产交易中心股份有限公司	1,550.00	1,550.00	2021/03/23	2023/03/23
非标产品	成都经开产业投资集团有限公司	成都金融资产交易中心股份有限公司	3,397.00	3,397.00	2021/01/29	2023/01/29
非标产品	成都经开产业投资集团有限公司	成都金融资产交易中心股份有限公司	130.00	130.00	2021/03/29	2023/03/29
非标产品	成都经开产业投资集团有限公司	成都金融资产交易中心股份有限公司	500.00	500.00	2021/05/08	2023/05/08
非标产品	成都经开产业投资集团有限公司	成都金融资产交易中心股份有限公司	1,068.00	1,068.00	2021/01/22	2023/01/22
非标产品	成都经开产业投资集团有限公司	成都金融资产交易中心股份有限公司	3,180.00	3,180.00	2021/01/15	2023/01/15
银行借款	成都市龙泉驿区龙泉工业投资经营有限责任公司	哈尔滨银行股份有限公司	25,000.00	22,000.00	2021/01/04	2023/12/22
银行借款	成都经开产投资产运营有限公司	中国工商银行股份有限公司	4,000.00	4,000.00	2021/01/01	2040/07/01
银行借款	成都经开产投资产运营有限公司	中国工商银行股份有限公司	3,000.00	3,000.00	2021/02/05	2040/07/01
银行借款	成都经开产投资产运营有限公司	中国工商银行股份有限公司	6,500.00	6,500.00	2021/03/01	2040/07/01

银行借款	成都经开产投资资产运营有限公司	中国工商银行股份有限公司	9,230.00	9,230.00	2021/07/29	2040/07/01
银行借款	成都经开产投资资产运营有限公司	中国工商银行股份有限公司	9,200.00	9,200.00	2021/09/30	2040/07/01
银行借款	成都经开产投资资产运营有限公司	中国工商银行股份有限公司	9,400.00	9,400.00	2021/06/28	2040/07/01
银行借款	成都经开产投资资产运营有限公司	中国工商银行股份有限公司	6,300.00	6,300.00	2022/01/14	2040/07/01
银行借款	成都经开产投资资产运营有限公司	中国工商银行股份有限公司	10,000.00	10,000.00	2022/02/28	2040/07/01
银行借款	成都中法生态园投资发展有限公司	成都农村商业银行股份有限公司	1,000.00	1,000.00	2020/12/29	2022/12/20
银行借款	成都经开建发贸易有限公司	成都农村商业银行股份有限公司	1,000.00	1,000.00	2020/12/29	2022/12/20
银行借款	成都经开产投资资产运营有限公司	中国光大银行股份有限公司	5,900.00	5,900.00	2020/12/28	2027/12/27
非标产品	成都市龙泉现代农业投资有限公司	五矿国际信托有限公司	20,000.00	20,000.00	2020/12/31	2022/12/30
非标产品	成都市龙泉现代农业投资有限公司	五矿国际信托有限公司	19,170.00	19,170.00	2021/01/08	2023/01/06
非标产品	成都市龙泉现代农业投资有限公司	五矿国际信托有限公司	5,420.00	5,420.00	2021/01/15	2023/01/15
非标产品	成都市龙泉现代农业投资有限公司	五矿国际信托有限公司	2,200.00	2,200.00	2021/01/22	2023/01/20
非标产品	成都市龙泉现代农业投资有限公司	五矿国际信托有限公司	2,820.00	2,820.00	2021/01/29	2023/01/27
非标产品	成都市龙泉现代农业投资有限公司	五矿国际信托有限公司	390.00	390.00	2021/02/05	2023/02/03
银行借款	成都经开产投资资产运营有限公司	中国光大银行股份有限公司	2,600.00	2,600.00	2021/12/30	2027/12/27
银行借款	成都经开兴东建设开发有限公司	国家开发银行	15,000.00	15,000.00	2022/01/04	2028/12/25
银行借款	成都经开兴东建设开发有限公司	国家开发银行	10,000.00	10,000.00	2022/01/04	2028/12/25
银行借款	成都经开兴东建设开发有限公司	国家开发银行	32,000.00	32,000.00	2021/01/04	2027/05/10
银行借款	成都经开兴东建设开发有限公司	国家开发银行	20,000.00	20,000.00	2020/12/29	2026/11/10
银行借款	成都经开兴东建设开发有限公司	国家开发银行	14,000.00	14,000.00	2021/01/04	2026/11/10
非标产品	成都经开兴东建设开发有限公司	成都交子商业保理有限公司	10,000.00	10,000.00	2020/12/24	2022/12/20

非标产品	成都市龙泉现代农业投资有限公司	中国华融资产管理股份有限公司	20,000.00	19,000.00	2020/12/25	2022/12/25
银行借款	成都市龙泉驿区龙泉工业投资经营有限责任公司	澳门国际银行股份有限公司	15,000.00	12,750.00	2020/12/23	2022/12/22
银行借款	成都中法生态园投资发展有限公司	成都农村商业银行股份有限公司	10,000.00	8,800.00	2020/12/24	2023/12/20
银行借款	成都中法生态园投资发展有限公司	成都农村商业银行股份有限公司	15,000.00	13,200.00	2021/01/07	2023/12/20
银行借款	成都市龙泉现代农业投资有限公司	澳门国际银行股份有限公司	15,000.00	12,750.00	2020/12/23	2022/12/22
非标产品	成都中法生态园投资发展有限公司	兴业国际信托有限公司	13,721.00	13,721.00	2021/06/03	2023/06/03
非标产品	成都中法生态园投资发展有限公司	兴业国际信托有限公司	594.00	594.00	2021/05/12	2023/05/12
非标产品	成都中法生态园投资发展有限公司	兴业国际信托有限公司	2,666.00	2,666.00	2021/01/21	2023/01/21
非标产品	成都中法生态园投资发展有限公司	兴业国际信托有限公司	12,040.00	12,040.00	2021/02/05	2023/02/05
非标产品	成都中法生态园投资发展有限公司	兴业国际信托有限公司	2,405.00	2,405.00	2021/03/05	2023/03/05
非标产品	成都中法生态园投资发展有限公司	兴业国际信托有限公司	3,594.00	3,594.00	2021/04/13	2023/04/13
非标产品	成都中法生态园投资发展有限公司	兴业国际信托有限公司	11,703.00	11,703.00	2020/12/17	2022/12/17
非标产品	成都中法生态园投资发展有限公司	兴业国际信托有限公司	3,277.00	3,277.00	2021/01/12	2023/01/12
银行借款	成都天府新区国泉投资管理有限公司	成都银行股份有限公司	1,000.00	1,000.00	2021/01/29	2022/12/14
非标产品	成都市龙泉现代农业投资有限公司	长江联合金融租赁有限公司	15,000.00	11,091.42	2020/12/04	2025/12/04
非标产品	成都经开产业投资集团有限公司	国泰租赁有限公司	20,000.00	10,458.85	2020/11/30	2023/11/30
非标产品	成都经开产投资运营有限公司	湖南省财信信托有限责任公司	6,694.00	6,694.00	2020/11/27	2022/11/29
非标产品	成都经开产投资运营有限公司	湖南省财信信托有限责任公司	12,080.00	12,080.00	2021/01/22	2023/01/21
非标产品	成都经开产投资运营有限公司	湖南省财信信托有限责任公司	990.00	990.00	2021/01/26	2023/01/25
非标产品	成都市龙泉驿区龙泉工业投资经营有限责任公司	航天科工金融租赁有限公司	20,000.00	5,000.00	2020/11/26	2022/11/26

银行借款	成都市龙泉现代农业投资有限公司	天府信用增进股份有限公司	20,000.00	20,000.00	2020/11/12	2022/11/11
非标产品	成都市龙泉现代农业投资有限公司	大业信托有限责任公司	2,200.00	650.00	2020/11/09	2022/11/09
非标产品	成都市龙泉现代农业投资有限公司	大业信托有限责任公司	1,820.00	1,820.00	2020/11/12	2022/11/12
非标产品	成都市龙泉现代农业投资有限公司	大业信托有限责任公司	2,100.00	2,100.00	2020/11/24	2022/11/24
非标产品	成都市龙泉现代农业投资有限公司	大业信托有限责任公司	500.00	500.00	2020/11/27	2022/11/27
非标产品	成都市龙泉现代农业投资有限公司	大业信托有限责任公司	910.00	910.00	2020/12/04	2022/12/04
非标产品	成都市龙泉现代农业投资有限公司	大业信托有限责任公司	1,630.00	1,630.00	2020/12/08	2022/12/08
非标产品	成都市龙泉现代农业投资有限公司	大业信托有限责任公司	990.00	990.00	2020/12/21	2022/12/21
非标产品	成都市龙泉现代农业投资有限公司	大业信托有限责任公司	9,850.00	9,850.00	2020/12/30	2022/12/30
债务融资工具	成都经开产业投资集团有限公司	国信证券股份有限公司	85,000.00	85,000.00	2020/11/06	2023/11/05
非标产品	成都经开产投资运营有限公司	安徽国元信托有限责任公司	1,700.00	1,700.00	2021/05/21	2023/05/21
非标产品	成都市龙泉现代农业投资有限公司	华宝信托有限责任公司	15,000.00	15,000.00	2021/03/18	2023/03/18
非标产品	成都经开产投资运营有限公司	安徽国元信托有限责任公司	2,100.00	2,100.00	2020/11/06	2022/11/06
非标产品	成都经开产投资运营有限公司	安徽国元信托有限责任公司	2,030.00	2,030.00	2020/11/13	2022/11/13
非标产品	成都经开产投资运营有限公司	安徽国元信托有限责任公司	2,055.00	2,055.00	2020/11/20	2022/11/20
非标产品	成都经开产投资运营有限公司	安徽国元信托有限责任公司	1,550.00	1,550.00	2020/12/29	2022/12/29
非标产品	成都经开产投资运营有限公司	安徽国元信托有限责任公司	1,140.00	1,140.00	2021/01/27	2023/01/27
银行借款	成都天府新区国泉投资管理有限公司	成都农村商业银行股份有限公司	1,000.00	925.00	2020/11/26	2022/11/03
银行借款	成都中法生态园投资发展有限公司	交通银行股份有限公司	10,000.00	9,900.00	2021/01/01	2024/01/01
银行借款	成都中法生态园投资发展有限公司	交通银行股份有限公司	10,000.00	9,850.00	2020/11/02	2023/11/01
非标产品	成都经开产投资运营有限公司	湖南省财信信托有限责任公司	18,425.00	18,425.00	2020/10/30	2022/10/30

非标产品	成都经开产投资运营有限公司	湖南省财信信托有限责任公司	9,326.00	9,326.00	2020/11/06	2022/11/06
非标产品	成都经开产投资运营有限公司	湖南省财信信托有限责任公司	1,650.00	1,650.00	2020/11/13	2022/11/13
非标产品	成都经开产投资运营有限公司	广州越秀融资租赁有限公司	10,300.00	5,231.92	2020/10/29	2023/10/29
银行借款	成都市龙泉现代农业投资有限公司	南洋商业银行（中国）有限公司	20,000.00	17,000.00	2020/11/04	2022/11/04
非标产品	成都经开产投资运营有限公司	中国金谷国际信托有限责任公司	80,000.00	60,000.00	2020/10/20	2023/10/19
银行借款	成都市龙泉现代农业投资有限公司	广发银行股份有限公司	15,000.00	14,550.00	2020/10/12	2022/10/11
银行借款	成都市龙泉现代农业投资有限公司	成都锦融投资控股有限公司	15,000.00	15,000.00	2020/09/28	2023/09/24
非标产品	成都市龙泉驿区龙泉工业投资经营有限责任公司	光大金融租赁股份有限公司	10,000.00	7,233.82	2020/09/29	2025/09/29
非标产品	成都市龙泉驿区龙泉工业投资经营有限责任公司	光大金融租赁股份有限公司	40,000.00	32,711.74	2021/01/04	2026/01/04
债务融资工具	成都经开产业投资集团有限公司	中国邮政储蓄银行股份有限公司	70,000.00	70,000.00	2020/09/21	2023/09/21
非标产品	成都经开产投资运营有限公司	国银金融租赁股份有限公司	60,000.00	39,000.00	2020/09/17	2025/09/17
非标产品	成都市龙泉现代农业投资有限公司	山西信托股份有限公司	1,480.00	1,480.00	2020/09/22	2022/09/22
非标产品	成都市龙泉现代农业投资有限公司	山西信托股份有限公司	1,720.00	1,720.00	2020/09/30	2022/09/30
非标产品	成都市龙泉现代农业投资有限公司	山西信托股份有限公司	2,120.00	2,120.00	2020/10/16	2022/10/14
非标产品	成都市龙泉现代农业投资有限公司	山西信托股份有限公司	2,830.00	2,830.00	2020/10/23	2022/10/23
非标产品	成都市龙泉现代农业投资有限公司	山西信托股份有限公司	1,300.00	1,300.00	2020/10/30	2022/10/30
非标产品	成都市龙泉现代农业投资有限公司	山西信托股份有限公司	710.00	710.00	2020/11/20	2022/11/18
非标产品	成都市龙泉现代农业投资有限公司	山西信托股份有限公司	3,090.00	3,090.00	2020/09/16	2022/09/16
非标产品	成都市龙泉现代农业投资有限公司	广州高新区融资租赁有限公司	8,000.00	5,483.77	2020/09/01	2025/09/01
银行借款	成都经开兴东建设开发有限公司	国家开发银行	21,797.00	21,797.00	2020/08/21	2028/08/21



非标产品	成都市龙泉现代农业投资有限公司	中国华融资产管理股份有限公司	16,000.00	15,200.00	2020/08/31	2022/08/31
非标产品	成都经开产投资运营有限公司	国泰租赁有限公司	15,000.00	6,621.52	2020/08/10	2023/08/10
非标产品	成都市龙泉驿区龙泉工业投资经营有限责任公司	广东粤财信托有限公司	20,560.00	20,560.00	2020/08/06	2022/08/06
非标产品	成都市龙泉驿区龙泉工业投资经营有限责任公司	广东粤财信托有限公司	3,630.00	3,630.00	2020/09/03	2022/09/03
非标产品	成都市龙泉驿区龙泉工业投资经营有限责任公司	广东粤财信托有限公司	810.00	810.00	2020/08/20	2022/08/20
非标产品	成都市龙泉现代农业投资有限公司	通用环球国际融资租赁（天津）有限公司	37,300.00	25,539.92	2020/08/03	2025/08/03
银行借款	成都市龙泉现代农业投资有限公司	哈尔滨银行股份有限公司	33,750.00	32,250.00	2020/08/05	2023/07/30
银行借款	成都经开兴东建设开发有限公司	成都农村商业银行股份有限公司	21,000.00	20,420.00	2020/07/31	2023/07/30
银行借款	成都经开兴东建设开发有限公司	成都农村商业银行股份有限公司	2,500.00	2,410.00	2021/01/22	2023/07/30
银行借款	成都经开兴东建设开发有限公司	成都农村商业银行股份有限公司	8,174.00	7,962.00	2021/03/23	2023/07/30
银行借款	成都经开兴东建设开发有限公司	成都农村商业银行股份有限公司	3,494.00	3,402.00	2021/04/22	2023/07/30
银行借款	成都经开兴东建设开发有限公司	成都农村商业银行股份有限公司	3,200.00	3,116.00	2021/07/02	2023/07/30
银行借款	成都经开兴东建设开发有限公司	成都农村商业银行股份有限公司	2,400.00	2,337.00	2021/09/26	2023/07/30
银行借款	成都经开兴东建设开发有限公司	成都农村商业银行股份有限公司	1,440.00	1,402.00	2021/12/14	2023/07/30
银行借款	成都经开兴东建设开发有限公司	成都农村商业银行股份有限公司	460.00	448.00	2021/11/22	2023/07/30
银行借款	成都经开兴东建设开发有限公司	成都农村商业银行股份有限公司	800.00	800.00	2022/01/21	2023/07/30
银行借款	成都经开兴东建设开发有限公司	成都农村商业银行股份有限公司	2,850.00	2,775.00	2022/01/14	2023/07/30
银行借款	成都经开兴东建设开发有限公司	成都农村商业银行股份有限公司	2,550.00	2,480.00	2022/01/10	2023/07/30
银行借款	成都经开兴东建设开发有限公司	中国农业发展银行	2,312.00	2,312.00	2022/01/21	2025/07/22
银行借款	成都经开兴东建设	中国农业发展银行	2,754.00	2,754.00	2022/04/29	2025/07/22

	开发有限公司					
银行借款	成都经开兴东建设开发有限公司	中国农业发展银行	2,077.03	2,077.03	2021/09/18	2025/07/22
银行借款	成都经开兴东建设开发有限公司	中国农业发展银行	1,172.07	1,172.07	2021/10/12	2025/07/22
银行借款	成都经开兴东建设开发有限公司	中国农业发展银行	1,518.86	1,518.86	2021/08/20	2025/07/22
银行借款	成都经开兴东建设开发有限公司	中国农业发展银行	2,030.36	2,030.36	2021/06/23	2025/07/22
银行借款	成都经开兴东建设开发有限公司	中国农业发展银行	3,464.25	3,464.25	2021/05/12	2025/07/22
银行借款	成都经开兴东建设开发有限公司	中国农业发展银行	20,549.25	20,549.25	2020/09/11	2025/07/22
银行借款	成都经开兴东建设开发有限公司	中国农业发展银行	4,597.78	4,597.78	2021/03/01	2025/07/22
非标产品	成都经开产业投资集团有限公司	青岛场外市场清算中心有限公司	160.00	160.00	2020/09/11	2022/09/11
非标产品	成都经开产业投资集团有限公司	青岛场外市场清算中心有限公司	100.00	100.00	2020/09/11	2022/09/11
非标产品	成都经开产业投资集团有限公司	青岛场外市场清算中心有限公司	125.00	125.00	2020/09/18	2022/09/18
非标产品	成都经开产业投资集团有限公司	青岛场外市场清算中心有限公司	50.00	50.00	2020/10/20	2022/10/20
非标产品	成都经开产业投资集团有限公司	青岛场外市场清算中心有限公司	105.00	105.00	2020/10/20	2022/10/20
非标产品	成都经开产业投资集团有限公司	青岛场外市场清算中心有限公司	32.00	32.00	2020/10/20	2022/10/20
非标产品	成都经开产业投资集团有限公司	青岛场外市场清算中心有限公司	105.00	105.00	2020/07/10	2022/07/10
非标产品	成都经开产业投资集团有限公司	青岛场外市场清算中心有限公司	330.00	330.00	2020/07/10	2022/07/10
非标产品	成都经开产业投资集团有限公司	青岛场外市场清算中心有限公司	70.00	70.00	2020/09/25	2022/09/25
非标产品	成都经开产业投资集团有限公司	青岛场外市场清算中心有限公司	200.00	200.00	2020/09/30	2022/09/30
非标产品	成都经开产业投资集团有限公司	青岛场外市场清算中心有限公司	630.00	630.00	2020/09/30	2022/09/30
非标产品	成都经开产业投资集团有限公司	青岛场外市场清算中心有限公司	1,198.00	1,198.00	2020/10/16	2022/10/16
非标产品	成都经开产业投资集团有限公司	青岛场外市场清算中心有限公司	220.00	220.00	2020/10/16	2022/10/16
非标产品	成都经开产业投资	青岛场外市场清算	281.00	281.00	2020/10/16	2022/10/16

	集团有限公司	中心有限公司				
非标产品	成都经开产业投资集团有限公司	青岛场外市场清算中心有限公司	715.00	715.00	2020/09/18	2022/09/18
非标产品	成都经开产业投资集团有限公司	青岛场外市场清算中心有限公司	30.00	30.00	2020/09/18	2022/09/18
非标产品	成都经开产业投资集团有限公司	青岛场外市场清算中心有限公司	354.00	354.00	2020/09/25	2022/09/25
非标产品	成都经开产业投资集团有限公司	青岛场外市场清算中心有限公司	485.00	485.00	2020/09/25	2022/09/25
非标产品	成都经开产业投资集团有限公司	青岛场外市场清算中心有限公司	780.00	780.00	2020/09/25	2022/09/25
非标产品	成都经开产业投资集团有限公司	青岛场外市场清算中心有限公司	451.00	451.00	2020/09/30	2022/09/30
非标产品	成都经开产业投资集团有限公司	青岛场外市场清算中心有限公司	310.00	310.00	2020/09/30	2022/09/30
非标产品	成都经开产业投资集团有限公司	青岛场外市场清算中心有限公司	791.00	791.00	2020/09/30	2022/09/30
非标产品	成都经开产业投资集团有限公司	青岛场外市场清算中心有限公司	504.00	504.00	2020/10/10	2022/10/10
非标产品	成都经开产业投资集团有限公司	青岛场外市场清算中心有限公司	190.00	190.00	2020/10/10	2022/10/10
非标产品	成都经开产业投资集团有限公司	青岛场外市场清算中心有限公司	338.00	338.00	2020/10/10	2022/10/10
非标产品	成都经开产业投资集团有限公司	青岛场外市场清算中心有限公司	371.00	371.00	2020/10/16	2022/10/16
非标产品	成都经开产业投资集团有限公司	青岛场外市场清算中心有限公司	343.00	343.00	2020/10/16	2022/10/16
非标产品	成都经开产业投资集团有限公司	青岛场外市场清算中心有限公司	1,674.00	1,674.00	2020/10/16	2022/10/16
非标产品	成都经开产业投资集团有限公司	青岛场外市场清算中心有限公司	550.00	550.00	2020/10/23	2022/10/23
非标产品	成都经开产业投资集团有限公司	青岛场外市场清算中心有限公司	321.00	321.00	2020/10/23	2022/10/23
非标产品	成都经开产业投资集团有限公司	青岛场外市场清算中心有限公司	598.00	598.00	2020/10/23	2022/10/23
非标产品	成都经开产业投资集团有限公司	青岛场外市场清算中心有限公司	30.00	30.00	2020/08/14	2022/08/14
非标产品	成都经开产业投资集团有限公司	青岛场外市场清算中心有限公司	69.00	69.00	2020/08/14	2022/08/14
非标产品	成都经开产业投资集团有限公司	青岛场外市场清算中心有限公司	220.00	220.00	2020/08/21	2022/08/21
非标产品	成都经开产业投资	青岛场外市场清算	90.00	90.00	2020/08/21	2022/08/21

	集团有限公司	中心有限公司				
非标产品	成都经开产业投资集团有限公司	青岛场外市场清算中心有限公司	100.00	100.00	2020/08/21	2022/08/21
非标产品	成都经开产业投资集团有限公司	青岛场外市场清算中心有限公司	272.00	272.00	2020/09/04	2022/09/04
非标产品	成都经开产业投资集团有限公司	青岛场外市场清算中心有限公司	300.00	300.00	2020/09/11	2022/09/11
非标产品	成都经开产业投资集团有限公司	青岛场外市场清算中心有限公司	30.00	30.00	2020/09/11	2022/09/11
非标产品	成都经开产业投资集团有限公司	青岛场外市场清算中心有限公司	58.00	58.00	2020/09/11	2022/09/11
非标产品	成都经开产业投资集团有限公司	青岛场外市场清算中心有限公司	375.00	375.00	2020/09/18	2022/09/18
非标产品	成都经开产业投资集团有限公司	青岛场外市场清算中心有限公司	240.00	240.00	2020/09/18	2022/09/18
非标产品	成都经开产业投资集团有限公司	青岛场外市场清算中心有限公司	70.00	70.00	2020/09/18	2022/09/18
非标产品	成都经开产业投资集团有限公司	青岛场外市场清算中心有限公司	240.00	240.00	2020/07/10	2022/07/10
非标产品	成都经开产业投资集团有限公司	青岛场外市场清算中心有限公司	248.00	248.00	2020/07/17	2022/07/17
非标产品	成都经开产业投资集团有限公司	青岛场外市场清算中心有限公司	330.00	330.00	2020/07/17	2022/07/17
非标产品	成都经开产业投资集团有限公司	青岛场外市场清算中心有限公司	120.00	120.00	2020/07/17	2022/07/17
非标产品	成都经开产业投资集团有限公司	青岛场外市场清算中心有限公司	30.00	30.00	2020/07/10	2022/07/10
非标产品	成都经开产业投资集团有限公司	青岛场外市场清算中心有限公司	120.00	120.00	2020/07/24	2022/07/24
非标产品	成都经开产业投资集团有限公司	青岛场外市场清算中心有限公司	250.00	250.00	2020/07/24	2022/07/24
非标产品	成都经开产业投资集团有限公司	青岛场外市场清算中心有限公司	150.00	150.00	2020/07/24	2022/07/24
非标产品	成都经开产业投资集团有限公司	青岛场外市场清算中心有限公司	230.00	230.00	2020/07/10	2022/07/10
非标产品	成都经开产业投资集团有限公司	青岛场外市场清算中心有限公司	390.00	390.00	2020/07/31	2022/07/31
非标产品	成都经开产业投资集团有限公司	青岛场外市场清算中心有限公司	143.00	143.00	2020/07/31	2022/07/31
非标产品	成都经开产业投资集团有限公司	青岛场外市场清算中心有限公司	100.00	100.00	2020/07/31	2022/07/31
非标产品	成都经开产业投资	青岛场外市场清算	162.00	162.00	2020/08/07	2022/08/07

	集团有限公司	中心有限公司				
非标产品	成都经开产业投资集团有限公司	青岛场外市场清算中心有限公司	220.00	220.00	2020/08/07	2022/08/07
非标产品	成都经开产业投资集团有限公司	青岛场外市场清算中心有限公司	40.00	40.00	2020/08/07	2022/08/07
非标产品	成都经开产业投资集团有限公司	青岛场外市场清算中心有限公司	100.00	100.00	2020/08/14	2022/08/14
非标产品	成都经开产业投资集团有限公司	青岛场外市场清算中心有限公司	278.00	278.00	2020/08/14	2022/08/14
非标产品	成都经开产业投资集团有限公司	青岛场外市场清算中心有限公司	960.00	960.00	2020/08/14	2022/08/14
非标产品	成都经开产业投资集团有限公司	青岛场外市场清算中心有限公司	62.00	62.00	2020/08/14	2022/08/14
非标产品	成都经开产业投资集团有限公司	青岛场外市场清算中心有限公司	250.00	250.00	2020/08/21	2022/08/21
非标产品	成都经开产业投资集团有限公司	青岛场外市场清算中心有限公司	90.00	90.00	2020/08/21	2022/08/21
非标产品	成都经开产业投资集团有限公司	青岛场外市场清算中心有限公司	50.00	50.00	2020/08/21	2022/08/21
非标产品	成都经开产业投资集团有限公司	青岛场外市场清算中心有限公司	270.00	270.00	2020/08/28	2022/08/28
非标产品	成都经开产业投资集团有限公司	青岛场外市场清算中心有限公司	90.00	90.00	2020/08/28	2022/08/28
非标产品	成都经开产业投资集团有限公司	青岛场外市场清算中心有限公司	211.00	211.00	2020/09/04	2022/09/04
非标产品	成都经开产业投资集团有限公司	青岛场外市场清算中心有限公司	109.00	109.00	2020/09/04	2022/09/04
非标产品	成都经开产业投资集团有限公司	青岛场外市场清算中心有限公司	420.00	420.00	2020/09/04	2022/09/04
非标产品	成都经开产业投资集团有限公司	青岛场外市场清算中心有限公司	70.00	70.00	2020/09/11	2022/09/11
银行借款	成都市龙泉驿区龙泉工业投资经营有限责任公司	厦门国际银行股份有限公司	8,837.50	5,744.38	2020/07/08	2022/07/01
银行借款	成都市龙泉驿区龙泉工业投资经营有限责任公司	厦门国际银行股份有限公司	18,562.50	12,065.63	2020/08/03	2022/07/01
银行借款	成都市龙泉驿区龙泉工业投资经营有限责任公司	厦门国际银行股份有限公司	9,600.00	6,240.00	2020/08/13	2022/07/01
银行借款	成都市龙泉驿区龙泉工业投资经营有限责任公司	中国光大银行股份有限公司	4,300.00	3,498.00	2020/06/29	2026/12/23

银行借款	成都中法生态园投资发展有限公司	成都银行股份有限公司	20,000.00	20,000.00	2020/06/30	2023/06/29
银行借款	成都经开产业投资集团有限公司	恒丰银行股份有限公司	30,000.00	19,000.00	2020/06/24	2023/06/24
非标产品	成都市龙泉现代农业投资有限公司	国泰租赁有限公司	14,000.00	4,998.54	2020/06/24	2023/06/24
非标产品	成都市龙泉驿区龙泉工业投资经营有限责任公司	诚通融资租赁有限公司	10,000.00	5,338.91	2020/06/29	2024/07/01
非标产品	成都经开产业投资集团有限公司	青岛场外市场清算中心有限公司	130.00	130.00	2020/08/28	2022/08/28
非标产品	成都经开产业投资集团有限公司	青岛场外市场清算中心有限公司	410.00	410.00	2020/08/28	2022/08/28
非标产品	成都经开产业投资集团有限公司	青岛场外市场清算中心有限公司	110.00	110.00	2020/08/28	2022/08/28
非标产品	成都经开产业投资集团有限公司	青岛场外市场清算中心有限公司	130.00	130.00	2020/08/07	2022/08/07
非标产品	成都经开产业投资集团有限公司	青岛场外市场清算中心有限公司	120.00	120.00	2020/08/14	2022/08/14
非标产品	成都经开产业投资集团有限公司	青岛场外市场清算中心有限公司	100.00	100.00	2020/08/21	2022/08/21
非标产品	成都经开产业投资集团有限公司	青岛场外市场清算中心有限公司	50.00	50.00	2020/08/21	2022/08/21
非标产品	成都经开产业投资集团有限公司	青岛场外市场清算中心有限公司	250.00	250.00	2020/08/27	2022/08/27
非标产品	成都经开产业投资集团有限公司	青岛场外市场清算中心有限公司	820.00	820.00	2020/08/27	2022/08/27
非标产品	成都经开产业投资集团有限公司	青岛场外市场清算中心有限公司	60.00	60.00	2020/08/27	2022/08/27
非标产品	成都经开产业投资集团有限公司	青岛场外市场清算中心有限公司	570.00	570.00	2020/07/03	2022/07/03
非标产品	成都经开产业投资集团有限公司	青岛场外市场清算中心有限公司	30.00	30.00	2020/07/17	2022/07/17
非标产品	成都经开产业投资集团有限公司	青岛场外市场清算中心有限公司	420.00	420.00	2020/07/17	2022/07/17
非标产品	成都经开产业投资集团有限公司	青岛场外市场清算中心有限公司	56.00	56.00	2020/07/17	2022/07/17
非标产品	成都经开产业投资集团有限公司	青岛场外市场清算中心有限公司	170.00	170.00	2020/07/24	2022/07/24
非标产品	成都经开产业投资集团有限公司	青岛场外市场清算中心有限公司	168.00	168.00	2020/07/24	2022/07/24
非标产品	成都经开产业投资集团有限公司	青岛场外市场清算中心有限公司	705.00	705.00	2020/07/31	2022/07/31

非标产品	成都经开产业投资集团有限公司	青岛场外市场清算中心有限公司	65.00	65.00	2020/07/03	2022/07/03
非标产品	成都经开产业投资集团有限公司	青岛场外市场清算中心有限公司	100.00	100.00	2020/07/03	2022/07/03
非标产品	成都经开产业投资集团有限公司	青岛场外市场清算中心有限公司	161.00	161.00	2020/07/31	2022/07/31
非标产品	成都经开产业投资集团有限公司	青岛场外市场清算中心有限公司	50.00	50.00	2020/08/07	2022/08/07
非标产品	成都经开产业投资集团有限公司	青岛场外市场清算中心有限公司	190.00	190.00	2020/09/18	2022/09/18
非标产品	成都经开产业投资集团有限公司	青岛场外市场清算中心有限公司	400.00	400.00	2020/09/18	2022/09/18
非标产品	成都经开产业投资集团有限公司	青岛场外市场清算中心有限公司	1,070.00	1,070.00	2020/09/25	2022/09/25
非标产品	成都经开产业投资集团有限公司	青岛场外市场清算中心有限公司	90.00	90.00	2020/09/25	2022/09/25
非标产品	成都经开产业投资集团有限公司	青岛场外市场清算中心有限公司	305.00	305.00	2020/09/25	2022/09/25
非标产品	成都经开产业投资集团有限公司	青岛场外市场清算中心有限公司	190.00	190.00	2020/09/30	2022/09/30
非标产品	成都经开产业投资集团有限公司	青岛场外市场清算中心有限公司	79.00	79.00	2020/09/30	2022/09/30
非标产品	成都经开产业投资集团有限公司	青岛场外市场清算中心有限公司	375.00	375.00	2020/10/12	2022/10/12
非标产品	成都经开产业投资集团有限公司	青岛场外市场清算中心有限公司	60.00	60.00	2020/10/12	2022/10/12
非标产品	成都经开产业投资集团有限公司	青岛场外市场清算中心有限公司	400.00	400.00	2020/10/12	2022/10/12
非标产品	成都经开产业投资集团有限公司	青岛场外市场清算中心有限公司	1,510.00	1,510.00	2020/10/16	2022/10/16
非标产品	成都经开产业投资集团有限公司	青岛场外市场清算中心有限公司	554.00	554.00	2020/10/16	2022/10/16
非标产品	成都经开产业投资集团有限公司	青岛场外市场清算中心有限公司	252.00	252.00	2020/10/16	2022/10/16
非标产品	成都经开产业投资集团有限公司	青岛场外市场清算中心有限公司	90.00	90.00	2020/10/20	2022/10/20
非标产品	成都经开产业投资集团有限公司	青岛场外市场清算中心有限公司	530.00	530.00	2020/10/20	2022/10/20
非标产品	成都经开产业投资集团有限公司	青岛场外市场清算中心有限公司	87.00	87.00	2020/10/20	2022/10/20
非标产品	成都经开产业投资集团有限公司	青岛场外市场清算中心有限公司	160.00	160.00	2020/09/04	2022/09/04

非标产品	成都经开产业投资集团有限公司	青岛场外市场清算中心有限公司	411.00	411.00	2020/09/11	2022/09/11
非标产品	成都经开产业投资集团有限公司	青岛场外市场清算中心有限公司	690.00	690.00	2020/09/11	2022/09/11
非标产品	成都经开产业投资集团有限公司	青岛场外市场清算中心有限公司	132.00	132.00	2020/09/04	2022/09/04
非标产品	成都经开产业投资集团有限公司	青岛场外市场清算中心有限公司	1,417.00	1,417.00	2020/09/04	2022/09/04
非标产品	成都经开产业投资集团有限公司	青岛场外市场清算中心有限公司	358.00	358.00	2020/09/18	2022/09/18
银行借款	成都经开产业投资集团有限公司	渤海银行股份有限公司	60,000.00	43,726.00	2020/06/17	2028/06/15
非标产品	成都智创物业服务集团有限公司	浙商金汇信托股份有限公司	8,000.00	8,000.00	2020/08/21	2022/08/01
非标产品	成都智创物业服务集团有限公司	浙商金汇信托股份有限公司	8,400.00	8,400.00	2020/09/04	2022/08/15
非标产品	成都市龙泉现代农业投资有限公司	青岛场外市场清算中心有限公司	10,000.00	7,219.00	2020/06/05	2022/09/11
非标产品	成都经开产业投资集团有限公司	成都鼎立资产经营管理有限公司	15,000.00	15,000.00	2020/06/01	2022/08/31
银行借款	成都经开建发贸易有限公司	浙江民泰商业银行股份有限公司	1,000.00	1,000.00	2020/05/29	2023/05/01
债务融资工具	成都市龙泉驿区龙泉工业投资经营有限责任公司	昆仑信托有限责任公司	52,700.00	51,900.00	2020/05/19	2023/05/10
非标产品	成都经开产业投资集团有限公司	成渝融资租赁有限公司	20,000.00	8,338.00	2020/05/15	2023/05/15
非标产品	成都市龙泉现代农业投资有限公司	广东耀达融资租赁有限公司	4,000.00	3,500.00	2020/04/27	2025/04/27
非标产品	成都市龙泉现代农业投资有限公司	广东耀达融资租赁有限公司	4,000.00	3,500.00	2020/04/27	2025/04/27
银行借款	成都经开产投资产运营有限公司	成都农村商业银行股份有限公司	183,000.00	158,500.00	2020/04/16	2028/09/20
非标产品	成都经开产投资产运营有限公司	建信信托有限责任公司	57,000.00	26,000.00	2020/04/14	2023/04/13
银行借款	成都市龙泉现代农业投资有限公司	成都银行股份有限公司	24,000.00	21,990.00	2020/04/10	2028/04/09
银行借款	成都市龙泉驿区龙泉工业投资经营有限责任公司	重庆银行股份有限公司	50,000.00	50,000.00	2020/06/04	2023/06/04
非标产品	成都经开产投资产运营有限公司	远东国际融资租赁有限公司	30,000.00	19,561.78	2020/04/07	2025/04/08



银行借款	成都中法生态园投资发展有限公司	中国工商银行股份有限公司	24,000.00	12,000.00	2020/03/31	2023/03/25
债务融资工具	成都市龙泉现代农业投资有限公司	中国民生银行股份有限公司	42,000.00	42,000.00	2020/12/16	2022/12/16
银行借款	成都中法生态园投资发展有限公司	中国银行股份有限公司	24,000.00	23,600.00	2020/03/23	2023/03/22
银行借款	成都经开产业投资集团有限公司	中国民生银行股份有限公司	90,000.00	67,966.67	2021/01/04	2025/12/20
银行借款	成都经开产业投资集团有限公司	中国民生银行股份有限公司	45,000.00	33,983.33	2020/03/13	2025/12/20
银行借款	成都市龙泉驿区龙泉工业投资经营有限责任公司	交通银行股份有限公司	18,000.00	15,000.00	2020/01/08	2030/01/02
债务融资工具	成都经开产业投资集团有限公司	中国民生银行股份有限公司	90,000.00	90,000.00	2019/12/11	2024/12/11
非标产品	成都经开产业投资集团有限公司	青岛场外市场清算中心有限公司	120.00	120.00	2020/08/28	2022/08/28
非标产品	成都经开产业投资集团有限公司	青岛场外市场清算中心有限公司	70.00	70.00	2020/08/21	2022/08/21
非标产品	成都经开产业投资集团有限公司	青岛场外市场清算中心有限公司	110.00	110.00	2020/08/21	2022/08/21
非标产品	成都经开产业投资集团有限公司	青岛场外市场清算中心有限公司	410.00	410.00	2020/08/21	2022/08/21
非标产品	成都经开产业投资集团有限公司	青岛场外市场清算中心有限公司	225.00	225.00	2020/07/24	2022/07/24
非标产品	成都经开产业投资集团有限公司	青岛场外市场清算中心有限公司	68.00	68.00	2020/07/24	2022/07/24
非标产品	成都经开产业投资集团有限公司	青岛场外市场清算中心有限公司	100.00	100.00	2020/07/31	2022/07/31
非标产品	成都经开产业投资集团有限公司	青岛场外市场清算中心有限公司	154.00	154.00	2020/07/31	2022/07/31
非标产品	成都经开产业投资集团有限公司	青岛场外市场清算中心有限公司	445.00	445.00	2020/07/31	2022/07/31
非标产品	成都经开产业投资集团有限公司	青岛场外市场清算中心有限公司	130.00	130.00	2020/08/07	2022/08/07
非标产品	成都经开产业投资集团有限公司	青岛场外市场清算中心有限公司	230.00	230.00	2020/08/07	2022/08/07
非标产品	成都经开产业投资集团有限公司	青岛场外市场清算中心有限公司	220.00	220.00	2020/08/07	2022/08/07
非标产品	成都经开产业投资集团有限公司	青岛场外市场清算中心有限公司	483.00	483.00	2020/08/14	2022/08/14
非标产品	成都经开产业投资集团有限公司	青岛场外市场清算中心有限公司	110.00	110.00	2020/08/14	2022/08/14

非标产品	成都经开产业投资集团有限公司	青岛场外市场清算中心有限公司	60.00	60.00	2020/08/14	2022/08/14
非标产品	成都经开产业投资集团有限公司	青岛场外市场清算中心有限公司	800.00	800.00	2020/07/03	2022/07/03
非标产品	成都经开产业投资集团有限公司	青岛场外市场清算中心有限公司	70.00	70.00	2020/07/03	2022/07/03
非标产品	成都经开产业投资集团有限公司	青岛场外市场清算中心有限公司	220.00	220.00	2020/07/03	2022/07/03
非标产品	成都经开产业投资集团有限公司	青岛场外市场清算中心有限公司	40.00	40.00	2020/07/10	2022/07/10
非标产品	成都经开产业投资集团有限公司	青岛场外市场清算中心有限公司	130.00	130.00	2020/07/10	2022/07/10
非标产品	成都经开产业投资集团有限公司	青岛场外市场清算中心有限公司	250.00	250.00	2020/07/10	2022/07/10
非标产品	成都经开产业投资集团有限公司	青岛场外市场清算中心有限公司	80.00	80.00	2020/07/17	2022/07/17
非标产品	成都经开产业投资集团有限公司	青岛场外市场清算中心有限公司	100.00	100.00	2020/08/28	2022/08/28
非标产品	成都经开产业投资集团有限公司	青岛场外市场清算中心有限公司	338.00	338.00	2020/07/17	2022/07/17
非标产品	成都经开产业投资集团有限公司	青岛场外市场清算中心有限公司	260.00	260.00	2020/07/24	2022/07/24
非标产品	成都经开产业投资集团有限公司	青岛场外市场清算中心有限公司	150.00	150.00	2020/09/04	2022/09/04
非标产品	成都经开产业投资集团有限公司	青岛场外市场清算中心有限公司	508.00	508.00	2020/09/04	2022/09/04
非标产品	成都经开产业投资集团有限公司	青岛场外市场清算中心有限公司	60.00	60.00	2020/09/04	2022/09/04
非标产品	成都经开产业投资集团有限公司	青岛场外市场清算中心有限公司	70.00	70.00	2020/09/11	2022/09/11
非标产品	成都经开产业投资集团有限公司	青岛场外市场清算中心有限公司	156.00	156.00	2020/09/11	2022/09/11
非标产品	成都经开产业投资集团有限公司	青岛场外市场清算中心有限公司	322.00	322.00	2020/09/11	2022/09/11
非标产品	成都经开产业投资集团有限公司	青岛场外市场清算中心有限公司	129.00	129.00	2020/09/18	2022/09/18
非标产品	成都经开产业投资集团有限公司	青岛场外市场清算中心有限公司	200.00	200.00	2020/09/18	2022/09/18
非标产品	成都经开产业投资集团有限公司	青岛场外市场清算中心有限公司	50.00	50.00	2020/09/18	2022/09/18
非标产品	成都经开产业投资集团有限公司	青岛场外市场清算中心有限公司	1,350.00	1,350.00	2020/09/25	2022/09/25

非标产品	成都经开产业投资集团有限公司	青岛场外市场清算中心有限公司	164.00	164.00	2020/09/25	2022/09/25
非标产品	成都经开产业投资集团有限公司	青岛场外市场清算中心有限公司	120.00	120.00	2020/09/25	2022/09/25
非标产品	成都经开产业投资集团有限公司	青岛场外市场清算中心有限公司	540.00	540.00	2020/09/30	2022/09/30
非标产品	成都经开产业投资集团有限公司	青岛场外市场清算中心有限公司	70.00	70.00	2020/09/30	2022/09/30
非标产品	成都经开产业投资集团有限公司	青岛场外市场清算中心有限公司	101.00	101.00	2020/09/30	2022/09/30
非标产品	成都市龙泉现代农业投资有限公司	华宝信托有限责任公司	1,100.00	1,100.00	2019/09/30	2024/09/30
非标产品	成都市龙泉现代农业投资有限公司	华宝信托有限责任公司	10,000.00	10,000.00	2019/10/17	2024/10/17
非标产品	成都市龙泉现代农业投资有限公司	华宝信托有限责任公司	4,080.00	1,010.00	2019/10/25	2024/10/25
非标产品	成都市龙泉现代农业投资有限公司	华宝信托有限责任公司	10,000.00	10,000.00	2019/12/03	2024/12/03
非标产品	成都市龙泉现代农业投资有限公司	华宝信托有限责任公司	11,820.00	11,820.00	2020/01/13	2025/01/13
非标产品	成都市龙泉现代农业投资有限公司	华宝信托有限责任公司	13,000.00	13,000.00	2019/09/27	2024/09/27
银行借款	成都市龙泉现代农业投资有限公司	中国民生银行股份有限公司	50,000.00	43,950.00	2019/09/06	2027/09/05
债务融资工具	成都经开产业投资集团有限公司	上银国际有限公司	141,020.00	141,020.00	2019/09/03	2022/09/03
银行借款	成都经开产业投资集团有限公司	中信银行股份有限公司	49,500.00	40,500.00	2019/08/26	2028/08/26
银行借款	成都市龙泉现代农业投资有限公司	中国工商银行股份有限公司	20,000.00	5,000.00	2019/08/29	2022/07/25
银行借款	成都市龙泉驿区龙泉工业投资经营有限责任公司	国家开发银行	30,000.00	29,550.00	2019/08/01	2036/08/01
银行借款	成都市龙泉驿区龙泉工业投资经营有限责任公司	国家开发银行	10,000.00	9,850.00	2020/11/12	2036/08/01
非标产品	成都市龙泉驿区龙泉工业投资经营有限责任公司	广州凯得融资租赁有限公司	15,000.00	1,368.51	2019/06/28	2022/07/10
债务融资工具	成都市龙泉现代农业投资有限公司	方正证券承销保荐有限责任公司	30,000.00	30,000.00	2020/02/24	2024/02/24
债务融资工具	成都市龙泉现代农业投资有限公司	方正证券承销保荐有限责任公司	70,000.00	70,000.00	2020/02/24	2023/02/24

债务融资工具	成都市龙泉现代农业投资有限公司	方正证券承销保荐有限责任公司	100,000.00	100,000.00	2019/11/06	2022/11/06
非标产品	成都市龙泉现代农业投资有限公司	江苏省国际租赁有限公司	10,000.00	750.00	2019/05/28	2023/05/26
银行借款	成都市龙泉驿区龙泉工业投资经营有限责任公司	大连银行股份有限公司	16,000.00	16,000.00	2020/04/28	2023/04/28
银行借款	成都市龙泉驿区龙泉工业投资经营有限责任公司	大连银行股份有限公司	24,000.00	24,000.00	2019/08/22	2022/08/22
银行借款	成都市龙泉驿区龙泉工业投资经营有限责任公司	大连银行股份有限公司	10,000.00	10,000.00	2020/03/27	2023/03/27
银行借款	成都市龙泉驿区龙泉工业投资经营有限责任公司	中国光大银行股份有限公司	6,500.00	3,600.00	2019/04/29	2024/01/23
银行借款	成都市龙泉驿区龙泉工业投资经营有限责任公司	成都银行股份有限公司	29,000.00	24,990.00	2019/03/27	2028/03/26
银行借款	成都市龙泉现代农业投资有限公司	兴业银行股份有限公司	14,000.00	4,000.00	2019/02/10	2022/12/25
债务融资工具	成都经开产业投资集团有限公司	国信证券股份有限公司	100,000.00	100,000.00	2019/09/09	2022/09/09
银行借款	成都经开产投资产运营有限公司	中国民生银行股份有限公司	11,500.00	9,070.63	2018/09/27	2033/08/30
银行借款	成都经开产投资产运营有限公司	中国民生银行股份有限公司	28,500.00	22,479.38	2018/09/06	2033/08/30
银行借款	成都市龙泉驿区龙泉工业投资经营有限责任公司	中国工商银行股份有限公司	12,020.80	11,474.40	2019/04/16	2042/12/20
银行借款	成都经开产投资产运营有限公司	中国工商银行股份有限公司	10,000.00	8,547.49	2019/04/30	2043/03/01
银行借款	成都经开产投资产运营有限公司	中国工商银行股份有限公司	115,300.00	98,552.51	2019/06/29	2043/03/01
银行借款	成都市龙泉现代农业投资有限公司	中国工商银行股份有限公司	3,360.00	2,822.40	2018/05/14	2042/12/20
银行借款	成都市龙泉现代农业投资有限公司	中国工商银行股份有限公司	4,000.00	3,360.00	2018/05/16	2042/12/20
银行借款	成都市龙泉现代农业投资有限公司	中国工商银行股份有限公司	5,000.00	4,200.00	2018/05/17	2042/12/20
银行借款	成都市龙泉现代农业投资有限公司	中国工商银行股份有限公司	4,640.00	3,897.60	2018/06/01	2042/12/20
银行借款	成都市龙泉现代农业	成都银行股份有限公司	12,500.00	7,961.54	2018/06/04	2028/04/26

	业投资有限公司	公司				
银行借款	成都市龙泉现代农业投资有限公司	成都银行股份有限公司	19,000.00	12,101.54	2018/05/03	2028/04/26
银行借款	成都市龙泉现代农业投资有限公司	成都银行股份有限公司	1,000.00	636.92	2018/04/27	2028/04/26
银行借款	成都经开产业投资集团有限公司	国家开发银行	70,050.00	40,050.00	2018/03/30	2043/03/30
非标产品	成都经开产业投资集团有限公司	吴都融资租赁（天津）有限公司	30,000.00	5,084.16	2018/02/13	2023/02/12
非标产品	成都经开产业投资集团有限公司	广州越秀融资租赁有限公司	18,974.36	3,312.38	2018/03/01	2023/03/01
银行借款	成都经开产业投资集团有限公司	国家开发银行	188,300.00	180,800.00	2018/01/25	2043/01/25
非标产品	成都经开产业投资集团有限公司	广州越秀融资租赁有限公司	1,025.64	179.05	2018/01/25	2023/01/25
债务融资工具	成都经开产业投资集团有限公司	中信建投证券股份有限公司	50,000.00	50,000.00	2018/01/24	2023/01/24
非标产品	成都经开产业投资集团有限公司	成渝融资租赁有限公司	10,000.00	1,071.89	2017/12/08	2022/12/08
非标产品	成都市龙泉驿区龙泉工业投资经营有限责任公司	华宝信托有限责任公司	50,000.00	11,893.00	2017/10/20	2022/10/20
非标产品	成都市龙泉驿区龙泉工业投资经营有限责任公司	山东汇通金融租赁有限公司	9,000.00	2,025.30	2017/09/25	2022/09/25
非标产品	成都市龙泉现代农业投资有限公司	重庆鈇渝金融租赁股份有限公司	20,000.00	2,325.45	2017/09/22	2022/09/22
债务融资工具	成都经开产业投资集团有限公司	方正证券承销保荐有限责任公司	150,000.00	112,500.00	2019/01/15	2025/01/12
银行借款	成都经开产业投资集团有限公司	成都银行股份有限公司	43,000.00	21,500.00	2017/05/05	2027/05/04
银行借款	成都市龙泉现代农业投资有限公司	中国建设银行股份有限公司	16,050.00	12,438.75	2017/03/03	2026/12/21
银行借款	成都市龙泉现代农业投资有限公司	中国建设银行股份有限公司	23,950.00	18,561.25	2017/02/17	2026/12/21
银行借款	成都市龙泉现代农业投资有限公司	中国银行股份有限公司	3,000.00	2,122.64	2017/03/10	2026/12/22
银行借款	成都市龙泉现代农业投资有限公司	中国银行股份有限公司	15,000.00	10,613.21	2017/02/28	2026/12/22
银行借款	成都市龙泉现代农业投资有限公司	中国银行股份有限公司	10,000.00	7,075.47	2017/02/09	2026/12/22
银行借款	成都市龙泉现代农业	中国银行股份有限公司	25,000.00	17,688.68	2017/01/03	2026/12/22

	业投资有限公司	公司				
银行借款	成都市龙泉现代农业投资有限公司	中国工商银行股份有限公司	30,000.00	12,073.17	2016/12/07	2024/08/22
银行借款	成都市龙泉现代农业投资有限公司	中国工商银行股份有限公司	52,000.00	20,926.83	2017/01/01	2024/08/22
银行借款	成都经开产业投资集团有限公司	新华资产管理股份有限公司	40,000.00	37,455.00	2016/11/04	2023/11/04
银行借款	成都市龙泉现代农业投资有限公司	中国工商银行股份有限公司	6,000.00	6,000.00	2017/01/01	2024/08/22
银行借款	成都市龙泉现代农业投资有限公司	中国工商银行股份有限公司	20,000.00	2,000.00	2016/10/26	2022/07/05
银行借款	成都市龙泉现代农业投资有限公司	中国工商银行股份有限公司	20,000.00	19,000.00	2017/01/01	2024/08/22
银行借款	成都市龙泉现代农业投资有限公司	中国光大银行股份有限公司	30,000.00	21,000.00	2016/05/18	2026/05/17
银行借款	成都市龙泉现代农业投资有限公司	中国工商银行股份有限公司	5,100.00	2,086.36	2015/12/30	2025/11/14
银行借款	成都市龙泉现代农业投资有限公司	中国工商银行股份有限公司	5,500.00	2,250.00	2015/12/30	2025/11/14
银行借款	成都市龙泉现代农业投资有限公司	中国工商银行股份有限公司	6,000.00	2,454.55	2016/04/29	2025/11/14
银行借款	成都市龙泉现代农业投资有限公司	中国工商银行股份有限公司	5,400.00	2,209.09	2016/04/29	2025/11/14
-	-	-	8,888,552.28	8,043,661.77		-

截至 2022 年 6 月 30 日，经开产投已发行尚未兑付的债券余额为 187.62 亿元，明细如下： 单位：万元

融资主体	借款金额	借款余额	提款日期	还款日期
成都经开产业投资集团有限公司	50,000.00	50,000.00	2022/03/02	2023/03/01
成都经开产业投资集团有限公司	100,000.00	100,000.00	2022/03/16	2025/03/14
成都经开产业投资集团有限公司	100,000.00	100,000.00	2021/12/15	2024/12/15
成都经开产业投资集团有限公司	16,300.00	16,300.00	2021/12/30	2026/12/30
成都经开产业投资集团有限公司	196,000.00	196,000.00	2021/12/01	2024/12/01
成都经开产业投资集团有限公司	100,000.00	100,000.00	2021/09/28	2024/09/27
成都经开产业投资集团有限公司	100,000.00	100,000.00	2021/09/06	2026/09/06

成都经开产业投资集团有限公司	130,000.00	130,000.00	2021/07/23	2024/07/23
成都市龙泉现代农业投资有限公司	29,500.00	29,500.00	2021/04/19	2023/04/12
成都市龙泉现代农业投资有限公司	57,000.00	57,000.00	2021/05/10	2024/04/26
成都市龙泉现代农业投资有限公司	25,000.00	25,000.00	2021/02/04	2024/01/26
成都市龙泉现代农业投资有限公司	30,000.00	30,000.00	2021/08/25	2023/08/17
成都经开产业投资集团有限公司	85,000.00	85,000.00	2020/11/06	2023/11/05
成都经开产业投资集团有限公司	70,000.00	70,000.00	2020/09/21	2023/09/21
成都市龙泉驿区龙泉工业投资经营有限责任公司	52,700.00	51,900.00	2020/05/19	2023/05/10
成都市龙泉现代农业投资有限公司	42,000.00	42,000.00	2020/12/16	2022/12/16
成都经开产业投资集团有限公司	90,000.00	90,000.00	2019/12/11	2024/12/11
成都经开产业投资集团有限公司	141,020.00	141,020.00	2019/09/03	2022/09/03
成都市龙泉现代农业投资有限公司	30,000.00	30,000.00	2020/02/24	2024/02/24
成都市龙泉现代农业投资有限公司	70,000.00	70,000.00	2020/02/24	2023/02/24
成都市龙泉现代农业投资有限公司	100,000.00	100,000.00	2019/11/06	2022/11/06
成都经开产业投资集团有限公司	100,000.00	100,000.00	2019/09/09	2022/09/09
成都经开产业投资集团有限公司	50,000.00	50,000.00	2018/01/24	2023/01/24
成都经开产业投资集团有限公司	150,000.00	112,500.00	2019/01/15	2025/01/12

截至 2022 年 6 月末，经开产投有息债务构成比例如下：

有息债务	金额（亿元）	占比（%）
银行借款	351.58	43.71%
信托、券商资管、融资租赁和金交所等	265.17	32.97%
债券	187.62	23.33%
<b>合计</b>	<b>804.37</b>	<b>100.00%</b>

其中，银行融资占比 43.71%；债券融资占比 23.33%，两者合计占比 67%。非标融资占比 33%，其中信托融资（除通道外）155.48 亿，占比 19.33%，其他融资主要为租赁和地方金交所融资。

其中金交所定融存量约为 17.55 亿元，2022 年内到期金额约为 10.87 亿元。

经开产投与国家开发银行、工商银行、招商银行、兴业银行、成都农商行等多家银行金融机构均保持良好的业务合作关系。截至 2022 年 3 月末，成都经开产投获得主要贷款银行授信额度合计 711.81 亿元，已用额度为 500.95 亿元，尚未使用的授信额度为 210.86 亿元。具体如下：

银行名称	综合授信额度	已使用额度	尚未使用额度
渤海银行	5.02	5.02	-
民生银行	22.50	22.50	-
兴业银行	45.00	19.16	25.84
成都农商银行	102.63	99.73	2.90
华夏银行	7.80	5.80	2.00
成都银行	38.35	32.42	5.93
天津银行	17.00	11.40	5.60
浙商银行	17.00	9.00	8.00
国家开发银行	67.00	65.59	1.41
重庆银行	11.14	9.64	1.50
平安银行	11.40	6.40	5.00
工商银行	35.95	28.95	7.00
哈尔滨银行	17.90	8.80	9.10
中信银行	12.20	4.20	8.00
中国银行	6.32	6.32	-
邮储银行	4.00	3.00	1.00
浙江民泰银行	0.20	0.20	-
光大银行	55.00	32.58	22.42
建设银行	27.00	8.90	18.10
厦门国际银行	6.20	6.20	-
农发行	49.76	13.11	36.64
稠州村镇银行	0.80	0.80	-
恒丰银行	3.48	3.48	-
长城华西银行	9.00	3.58	5.52
广发银行	1.87	1.87	-
南洋银行	1.80	1.80	-
上海银行	25.13	19.73	5.40
澳门国际银行	1.35	1.35	-
简阳农商行	15.00	2.01	13.00
四川银行	20.00	7.05	12.95
乐山商业银行	7.00	5.00	2.00
交通银行	4.07	4.07	-
北京银行	4.00	4.00	-
农业银行	33.60	29.64	3.96
大连银行	12.60	5.00	7.60
遂宁银行	6.80	6.80	-
绵阳商业银行	5.95	5.95	-
<b>合计</b>	<b>711.81</b>	<b>500.95</b>	<b>210.86</b>



截至 2022 年 6 月 30 日，经开产投有息债务期限结构如下：

单位：亿元

期限	到期金额	占比
2022 年	88.95	11.06%
2023 年	248.37	30.88%
2024 年	197.02	24.49%
2025 年及以后	270.03	33.57%
合计	804.37	100.00%

从还款时间来看，2022-2024 年还款较为均匀，2025 年及以后还款 33%左右。

此外，经开产投主体仍有近 40 亿发债额度待使用，公开市场融资顺畅。

### （三）对外担保情况

截至 2022 年 6 月 30 日，经开产投担保余额 127.44 亿元，基本为对经开国投的担保。明细如下：

融资主体	借款机构	提款日期	贷款到期日	担保金额 (万元)	担保余额 (万元)
成都经开国投集团有限公司	华夏银行股份有限公司成都分行	2017/6/29	2025/6/29	120,000.00	75,000.00
成都经开国投集团有限公司	兴业银行股份有限公司成都龙泉驿支行	2019/5/24	2024/5/23	59,900.00	51,100.00
成都经开国投集团有限公司	中国光大银行股份有限公司成都龙泉驿支行	2021/12/30	2026/10/1	55,000.00	51,000.00
成都经开国投集团有限公司	四川银行股份有限公司成都分行	2022/6/23	2023/6/20	50,000.00	50,000.00
成都经开国投集团有限公司	光大金融租赁股份有限公司	2021/6/23	2026/6/23	60,000.00	49,091.98
成都经开国投集团有限公司	华夏银行股份有限公司成都分行	2017/6/29	2025/6/29	30,000.00	30,000.00
成都经开国投集团有限公司	华夏银行股份有限公司成都分行	2017/6/29	2025/6/29	40,000.00	25,000.00
成都经开国投集团有限公司	成都银行股份有限公司龙泉驿支行	2021/6/25	2024/6/24	23,800.00	23,800.00
成都经开国投集团有限公司	成都农村商业银行股份有限公司龙泉驿支行	2014/12/23	2028/12/15	60,000.00	23,010.00
成都经开国投集团有限公司	中信银行股份有限公司成都经济技术开发区支	2019/9/3	2024/12/3	20,000.00	15,800.00

	行				
成都经开国投集团有限公司	哈尔滨银行股份有限公司成都分行	2020/10/26	2023/9/26	15,000.00	15,000.00
成都经开国投集团有限公司	陕西省国际信托股份有限公司	2020/7/31	2022/7/31	14,440.00	14,440.00
成都经开国投集团有限公司	成都农村商业银行股份有限公司龙泉驿支行	2015/4/16	2028/12/15	20,000.00	13,885.00
成都经开国投集团有限公司	光大兴陇信托有限责任公司	2021/3/26	2023/3/26	11,010.00	11,010.00
成都经开国投集团有限公司	华宝信托有限责任公司	2019/7/4	2024/7/4	11,000.00	11,000.00
成都经开国投集团有限公司	华宝信托有限责任公司	2019/7/23	2024/7/23	10,530.00	10,530.00
成都经开国投集团有限公司	华夏银行股份有限公司成都分行	2017/6/29	2025/6/29	10,000.00	10,000.00
成都经开国投集团有限公司	陕西省国际信托股份有限公司	2020/7/17	2022/7/17	9,850.00	9,850.00
成都经开国投集团有限公司	成都农村商业银行股份有限公司龙泉驿支行	2015/5/21	2028/12/15	15,000.00	9,080.00
成都经开国投集团有限公司	中国银行股份有限公司成都龙泉驿支行	2009/12/25	2023/12/26	25,000.00	7,437.50
成都经开国投集团有限公司	中国银行股份有限公司成都龙泉驿支行	2009/12/25	2023/12/26	30,000.00	7,425.00
成都经开国投集团有限公司	光大兴陇信托有限责任公司	2021/4/2	2023/4/2	7,240.00	7,240.00
成都经开国投集团有限公司	华宝信托有限责任公司	2019/7/18	2024/7/18	7,020.00	7,020.00
成都经开国投集团有限公司	中国银行股份有限公司成都龙泉驿支行	2009/12/25	2023/12/26	25,000.00	6,950.00
成都经开国投集团有限公司	华宝信托有限责任公司	2019/7/23	2024/7/23	6,000.00	6,000.00
成都经开国投集团有限公司	华宝信托有限责任公司	2019/6/28	2024/6/28	5,600.00	5,600.00
成都经开国投集团有限公司	光大兴陇信托有限责任公司	2021/4/16	2023/4/16	5,560.00	5,560.00
成都经开国投集团有限公司	成都农村商业银行股份有限公司龙泉驿支行	2015/3/13	2028/12/15	10,000.00	4,720.00
成都经开国投集团有限公司	哈尔滨银行股份有限公司成都分行	2020/9/30	2023/9/26	6,000.00	4,500.00
成都经开国投集团有限公司	成都农村商业银行股份有限公司龙泉驿支行	2015/2/12	2028/12/15	10,000.00	4,220.00
成都经开国投集团有限公司	中国银行股份有限公司成都龙泉驿支行	2009/4/30	2023/12/26	15,000.00	4,170.00

成都经开国投集团有限公司	成都农村商业银行股份有限公司龙泉驿支行	2017/2/28	2026/6/28	9,000.00	3,830.00
成都经开国投集团有限公司	光大兴陇信托有限责任公司	2021/4/9	2023/4/9	3,420.00	3,420.00
成都经开国投集团有限公司	陕西省国际信托股份有限公司	2020/7/24	2022/7/24	3,350.00	3,350.00
成都经开国投集团有限公司	华宝信托有限责任公司	2019/7/4	2024/7/4	3,050.00	3,050.00
成都经开国投集团有限公司	中国银行股份有限公司成都龙泉驿支行	2009/3/30	2023/12/26	10,000.00	2,975.00
成都经开国投集团有限公司	华宝信托有限责任公司	2019/7/12	2024/7/12	2,970.00	2,970.00
成都经开国投集团有限公司	华宝信托有限责任公司	2019/8/6	2024/8/6	2,830.00	2,830.00
成都经开国投集团有限公司	中国银行股份有限公司成都龙泉驿支行	2009/3/30	2023/12/26	10,000.00	2,780.00
成都经开国投集团有限公司	中国银行股份有限公司成都龙泉驿支行	2009/3/30	2023/12/26	10,000.00	2,475.00
成都经开国投集团有限公司	光大兴陇信托有限责任公司	2021/4/23	2023/4/23	2,010.00	2,010.00
成都经开国投集团有限公司	成都农村商业银行股份有限公司龙泉驿支行	2015/3/19	2028/12/15	5,000.00	1,985.00
成都经开国投集团有限公司	中国银行股份有限公司成都龙泉驿支行	2009/4/30	2023/12/26	5,000.00	1,487.50
成都经开国投集团有限公司	华宝信托有限责任公司	2019/7/26	2024/7/26	1,000.00	1,000.00
成都经开国投集团有限公司	光大兴陇信托有限责任公司	2021/5/8	2023/5/8	760.00	760.00
成都经开国投集团有限公司	陕西省国际信托股份有限公司	2020/8/6	2022/8/6	360.00	360.00
成都经开水务有限公司	远东国际融资租赁有限公司	2022/1/27	2027/1/27	29,000.00	27,801.51
成都经开水务有限公司	厦门国际银行股份有限公司厦门分行	2021/5/28	2023/5/19	30,000.00	26,400.00
成都经开水务有限公司	大连银行股份有限公司成都双庆支行	2020/12/11	2022/12/10	12,000.00	12,000.00
成都经开水务有限公司	国银金融租赁股份有限公司	2020/5/15	2025/4/28	20,000.00	12,000.00
成都经开水务有限公司	国银金融租赁股份有限公司	2020/5/13	2025/4/28	20,000.00	12,000.00
成都经开水务有限公司	国银金融租赁股份有限公司	2020/9/10	2025/4/28	15,000.00	9,473.68
成都经开水务有限公司	国银金融租赁股份有限公司	2020/9/10	2023/12/15	17,500.00	8,750.00

成都经开水务有限公司	中国工商银行股份有限公司成都龙泉支行	2019/7/3	2028/4/25	5,000.00	4,500.00
成都经开水务有限公司	中国工商银行股份有限公司成都龙泉支行	2019/7/3	2028/4/25	5,000.00	4,500.00
成都经开水务有限公司	中国工商银行股份有限公司成都龙泉支行	2019/6/28	2028/4/25	5,000.00	4,500.00
成都经开水务有限公司	中国工商银行股份有限公司成都龙泉支行	2019/7/3	2028/4/25	5,000.00	4,500.00
成都经开水务有限公司	中国工商银行股份有限公司成都龙泉支行	2019/6/30	2028/4/25	5,000.00	4,500.00
成都经开水务有限公司	中国工商银行股份有限公司成都龙泉支行	2019/7/3	2028/4/25	5,000.00	4,500.00
成都经开水务有限公司	中国工商银行股份有限公司成都龙泉支行	2019/7/3	2028/4/25	5,000.00	4,500.00
成都经开水务有限公司	中国工商银行股份有限公司成都龙泉支行	2019/7/3	2028/4/25	5,000.00	4,500.00
成都经开水务有限公司	中国工商银行股份有限公司成都龙泉支行	2019/7/3	2028/4/25	5,000.00	4,500.00
成都经开水务有限公司	中国工商银行股份有限公司成都龙泉支行	2019/6/30	2028/4/25	5,000.00	4,500.00
成都经开园区投资有限公司	成都银行股份有限公司龙泉驿支行	2020/6/30	2023/6/29	20,000.00	20,000.00
成都经开园区投资有限公司	中国农业银行股份有限公司四川省分行营业部	2021/3/3	2024/1/28	10,000.00	9,600.00
成都经开园区投资有限公司	中国农业银行股份有限公司四川省分行营业部	2021/3/26	2024/1/28	6,200.00	5,952.00
成都经开园区投资有限公司	中国农业银行股份有限公司四川省分行营业部	2021/6/17	2024/6/9	5,000.00	4,800.00
成都经开园区投资有限公司	中国农业银行股份有限公司四川省分行营业部	2021/3/16	2024/1/28	5,000.00	4,800.00
成都经开园区投资有限公司	中国农业银行股份有限公司四川省分行营业部	2021/3/24	2024/1/28	3,800.00	3,648.00
成都经开资产管理有限公司	成都农村商业银行股份有限公司龙泉驿支行	2022/4/2	2034/4/1	66,000.00	66,000.00
成都市城市发展东移开发建设有限公司	中国农业发展银行成都市龙泉驿区支行	2015/7/31	2025/7/26	300,000.00	140,000.00
成都市城市发展东移开发建设有限公司	光大金融租赁股份有限公司	2021/6/23	2026/6/23	50,000.00	40,909.98
成都市城市发展东移开发建设有限公司	广州越秀融资租赁有限公司	2021/1/28	2024/1/28	9,800.00	6,533.33
成都市城市发展东移开发建设有限公司	广州越秀融资租赁有限公司	2021/1/27	2024/1/27	200.00	133.33
成都市创投资业有限公司	成都农村商业银行股份有限公司龙泉驿支行	2022/4/6	2025/4/5	92,000.00	92,000.00

成都市创投资业有限公司	兴业国际信托有限公司	2020/8/21	2022/8/21	18,838.00	18,838.00
成都市创投资业有限公司	泸州银行股份有限公司	2021/4/1	2023/3/30	17,000.00	17,000.00
成都市创投资业有限公司	五矿国际信托有限公司	2020/7/31	2022/7/31	11,700.00	11,700.00
成都市创投资业有限公司	成都农村商业银行股份有限公司龙泉驿支行	2022/1/10	2024/1/9	10,000.00	10,000.00
成都市创投资业有限公司	五矿国际信托有限公司	2020/7/24	2022/7/24	9,810.00	9,810.00
成都市创投资业有限公司	重庆鈇渝金融租赁股份有限公司	2020/4/29	2025/4/29	15,000.00	9,000.00
成都市创投资业有限公司	五矿国际信托有限公司	2020/7/3	2022/7/3	8,020.00	8,020.00
成都市创投资业有限公司	北部湾金融租赁有限公司	2020/5/29	2025/5/29	10,000.00	8,000.00
成都市创投资业有限公司	光大兴陇信托有限责任公司	2022/2/18	2024/2/18	5,440.00	5,440.00
成都市创投资业有限公司	五矿国际信托有限公司	2020/7/10	2022/7/10	4,670.00	4,670.00
成都市创投资业有限公司	光大兴陇信托有限责任公司	2022/2/11	2024/2/11	4,060.00	4,060.00
成都市创投资业有限公司	五矿国际信托有限公司	2020/7/17	2022/7/17	3,600.00	3,600.00
成都市创投资业有限公司	光大兴陇信托有限责任公司	2022/2/25	2024/2/25	2,570.00	2,570.00
成都市创投资业有限公司	光大兴陇信托有限责任公司	2021/9/10	2023/9/10	2,510.00	2,510.00
成都市创投资业有限公司	泸州银行股份有限公司	2021/3/31	2023/3/30	3,000.00	2,000.00
成都市创投资业有限公司	五矿国际信托有限公司	2020/8/7	2022/8/7	1,250.00	1,250.00
成都市创投资业有限公司	兴业国际信托有限公司	2020/8/26	2022/8/26	1,162.00	1,162.00
成都市创投资业有限公司	五矿国际信托有限公司	2020/7/3	2022/7/3	600.00	600.00
成都市创投资业有限公司	光大兴陇信托有限责任公司	2021/9/3	2023/9/3	420.00	420.00
成都市龙泉公交营运有限公司	中国银行股份有限公司成都龙泉驿支行	2017/4/1	2023/7/24	2,886.81	1,207.76
				1,750,736.81	1,274,381.57

## 十、信用评级情况

根据上海新世纪资信评估投资服务有限公司 2022 年 6 月 30 日出具的跟踪评级报告，经开产投主体信用等级为 AA+，评级展望为稳定。

## 十一、征信及被执行人信息查询情况

根据查询人行征信系统，截至到 2022 年 9 月 9 日，经开产投目前在 15 家金融机构的业务仍未结清，未结清业务中无关注类和不良类。

已结清业务中有 13 笔关注类借款，均为银行政策调整或征信系统故障等问题，均已提供相应说明。

经查询“中国执行信息公开网”，经开产投无被执行情况。

经中国裁判文书网查询结果显示，经开产投有涉及诉讼情况。具体如下：

1、原告操应福向成都中院提起诉讼，要求：建发公司、电力实业、文鑫建筑、曾天忠连带支付拖欠的工程款 2,065.89 万元并承担诉讼费用。案件审理中，贺斌加入作为共同原告。

成都市中级人民法院民事判决书(2013)成民初字第 2076 号判决驳回原告对建发公司的所有诉讼请求。上诉人操应福、上诉人贺斌不服一审判决，向高院上诉，高院裁定：撤销四川省成都市中级人民法院（2013）成民初字第 2076 号民事判决。发回四川省成都市中级人民法院重审，因为、四川文鑫建筑劳务有限公司下落不明，起诉状副本及开庭传票正在刊登公告中。目前案件重审中。

2、因西藏金租与经开建发进行了三笔售后回租业务，分别签订了三份《融资租赁合同》。2019年11月22日，经开建发收到西藏金租出具的《关于成都经济技术开发区建设发展有限公司项目结清的函》，西藏金租应退还经开建发风险抵押金1,859.34万元。经开建发拟提起诉讼，要求西藏金租退还1,859.34万元风险抵押金并支付资金占用利息。目前已采取诉前财产保全，申请正式立案中。

3、昆山聚力设立的合众力达未经依法清算即办理注销登记。但合众力达欠付车城置业（现经开产投）租金、物管费、能耗费至今未偿清，车城置业（现经开产投）向龙泉法院提起诉讼，要求昆山聚力支付欠付费用。目前已审理终结。

## 第五节-资金用途

本计划所募集资金用于融资人自身以及子公司成都市创投置业有限公司归还金融机构借款。